內政部登記證京警滬字第二十八號
中華郵政特准掛號立券按照新聞包寄遞之報紙

商報

本報創刊於民國二十年

Commercial Journal
上海 Shanghai
新二八四號
發行人　駱清華
中華郵政登記認爲第一二三類新聞紙類
上海郵政管理局執照第二五二五號
今日本報一張半
零售每份國幣五百元（外埠另加郵費）
上九路八號 館江二九　電報掛號八四六七　電話九一二九九 九三八九二

增强中墨貿易關係 商航談判即將開始

我駐墨大使談兩國友誼融洽

【中央社墨西哥六日專電】我國駐墨西哥大使馮執正談稱：若干年來之中墨關係，以目前最爲融洽。中墨兩國，即將開始交涉商業及航空條約。又謂：兩國應加强其貿易關係，以鞏固其友誼。墨西哥可售與中國棉花，木材，尤其枕木，而在更正常之時間，更可出售白銀，供鑄幣之用。最近中國政府所購之墨西哥產枕木，並非直接購自墨西哥方面，但此可視爲兩國貿易之開端。中國亦易在此銷售絲製品，毛毯，藝術品及豬鬃等物。墨西哥每年可准中國人百人移入，我方已與之交涉增加。又，墨刻在交涉修改移民程序，以減少中國人士取得入境許可之繁瑣手續。又墨境一萬二千名華僑之保護工作，迄今尚稱良好。記者詢以墨西哥是否仍有一九三〇年時之排華情緒？馮氏稱：墨西哥高級官員頗欲忘却中墨關係之此一章。彼等認爲北部西拿羅案諸際全省之排華事件，爲地方性之政治事件，並不能代表墨西哥人民之態度。

松江北岸國軍進展

共軍猛撲膠縣外圍

【中央社濟南七日電】共軍進攻膠縣益趨激烈，四日晚共軍四萬餘，分向膠縣車站，八里莊，大沽河等處猛攻，五日晨被守軍擊退。

【中央社青島七日電】共軍三萬餘六日竟日向我膠縣外圍據點瘋狂猛撲，肉搏數十次，戰況至烈，至下午六時，共軍以傷亡過重，被我擊退。

【中央社長春七日電】松花江沿岸戰事已由國軍渡江追擊而打破數來之沉寂，渡江國軍係分兩路，一路由中長路東側地區進擊北岸之五棵樹，此路國軍於今晨八時渡江，當即與北岸共軍展開激戰，十一時許國軍大部渡過，於摧毁共軍之堅防線後向飾近五棵樹。另一路係今晨由中長路西側地區渡江進取五家站，不久後，即將該地佔領。

【中央社瀋陽七日電】軍息：共軍千餘五日晨進攻通渡城，守軍奮勇抵抗，激戰竟日，終以衆寡懸殊，被共軍衝入，守軍浴血突圍，復於六日晨會合援軍反攻，刻仍在猛鬥中。

【中央社吉林七日電】軍息：共軍五日晨二時進犯輝南縣城（安東省極北部），當地守軍抵抗甚久，卒被攻陷。

蔣主席嘉勉梁華盛

【中央社吉林七日電】蔣主席以此次松北共軍進犯，吉林省主席梁華盛指揮適當，特來電嘉勉，並飭査明有功官兵呈報敍獎。

董必武等返延

京滬遣送工作完成

【中央社南京七日電】中共駐京辦事處全體人員，會同由滬來京之中共人員共七十一人，由董必武率領，於七日上午八時在大校場飛機場搭乘美機四架飛延安。邵力子，張治中均到機場送行。

【中央社南京七日電】中共駐京滬區人員最後一批，已於七日晨飛渝轉延安。據美國大使館發言人稱：美國政府在京滬區協助中共人員撤退之工作，業已完成。至重慶及其他地方中共人員全數歸返中共控制地區，則尚須一短時期。俟協助中共人員撤退工作全部完成後，美國大使館，將發表書面報告，敍述工作之經過。

【法國新聞社南京七日電】中共人員最後一批今晨遄返延安。臨行時，董必武向報界發表談話，將國共關係完全破裂之責任，加諸「國民黨中之好戰份子」。

【中央社重慶七日電】C四六式機載五十八人及C四七式機載二十八人又小孩三名，今晨先後北飛延安。此外，在渝工作之中共人員及由蓉昆來此者，尚有一百八十餘人，政府已另調運輸機四架，今日由漢來渝。

商・情・提・要

▽滬戶捨大就小，中小型股躍登高峯。
▽客幫不敢有所活動，紗市疲軟。
▽市商會電財部請減菸葉輸入。

杜聿明談戰局

【中央社長春六日電】杜長官聿明六日接見記者，講述東北共軍現況，謂：東北共軍內部裂痕日益加劇。林彪以東北共軍軍事負責人，而又兼政治方面之負責人，彭眞向在政治方面爲負責者，此次降爲次要之附屬地位，因此彭之部下，對林表不滿。林即圖在軍事上，求其內部矛盾之統一，乃一動傾巢來犯長春之軍事行動，殊不料自食其果，大敗北逃，故今後共軍之內鬨，必更逐日加劇。繼謂：此次戰役，共軍所發動之力量，實超過四平之戰。而四平爲共軍之防禦戰，此次則爲共軍之攻擊戰。其防禦戰，既敗於前，而攻擊戰復敗於後，共軍迷信武力，此可謂最有力之當頭棒喝。

中長鐵路分段行車

【神州社瀋陽七日電】中長鐵路，現分成段行車，中段自首蘭店至德惠，均由中長路局所管制。德惠以北及滿洲里至綏芬河線，由共軍在哈爾濱鐵路總局管理。大連至石河則由共軍在大連設局管理。

【中央社長春七日電】中長路長春瀋陽大連三管理處，七日午正，辦理管轄區域劃分交接手續，新管轄區域長春管理處三百六十二里，瀋陽二百六十一公里，大連二百九十八公里。

准許金飾賣買 辦法不日公佈

【本報南京七日電】據確息：財部已修正金飾賣買原則，准許製成金飾收兌賣買，惟須依照中央銀行之掛牌價格，賣買時並應報告登記，聞修正辦法，不日可望公佈。

三中全會改期報到

【中央社南京七日電】三中全會中央委員報到改於十二日開始辦理，本屆全會除出席之中執委外，中監委，各省市黨部主委，書記長，及中央團部幹事，與幹事長等均將列席。

石景山鋼鐵廠完全修復 五月開工

【神州社北平七日電】石景山鋼鐵廠，爲僅次於東北鞍山之全國二大煉鐵廠，接收以來，修理廠內各煉鐵鋼爐等設備，歷時半載，現始完全修復，五月中旬可望開工，每天可出鐵二百五十噸。

影響人民生計措施 政院令暫緩執行

【法國新聞社南京七日電】此間消息靈通人士頃宣稱：行政院已訓令各省市政府在社會秩序尚未安定期間，暫緩執行足以擾亂人民生計之措施，即（一）廢止人力車。（二）拆除草棚。（三）禁止街頭販賣措施。待各有關當局縝密考慮人民之福利後，再行決定付諸實行。

何華德批准 平強姦案罪兇 判決苦役十月

【中央社天津七日電】皮爾遜強姦女生沈崇案罪兇，經美軍軍事法庭判決降爲普通士兵，監禁苦役十個月，並將開除軍籍，此項判決業由何華德將軍批准，俟華府覆准後即行成立。

陳質平氏晤菲外長 談判傳將恢復

【聯合社馬尼剌七日電】中國駐菲公使陳質平，昨日訪晤菲律賓副總統兼外交部長季里諾，報界認爲中菲條約談判或者即將恢復。

英政府接受港總督建議 充分予港自治

【中央社倫敦六日專電】英殖民部大臣瓊斯頃宣佈：英政府已接受香港總督建議之兩項方案，給予香港人民處理自己事務之更充分之權利。

【英國新聞處倫敦六日電】殖民部大臣瓊斯先生昨日在下議院宣佈：香港即將在最廣泛之代表基礎下，設立一市參議會，俾得逐漸執行政府任務。市區範圍包括九龍（惟九龍之鄉區內地不在內）。此舉係在改善立法議會，以求容納更多非官方之議員名額。官方一員現將減少至七人，八名非官方議員中，將由市參會直接選出之保安官員各任一人，其餘則將由總督委任。英政府於重回香港後，除立即恢復當地經濟狀況外，復宣佈將會同居民，共同審查政府體制，以便容納各方代表，此會同之結果。

剩餘物資處理情形

江杓局長答記者問

總值五億美元兩年內處理完竣 首批千萬美元已售出六百餘萬

【本報訊】記者頃訪行政院物資供應局對剩餘物資之整理運輸分配情形，出售方式，以及日用品之特約推銷情形，特往訪該局局長江杓，茲誌全部問答如次：

問：剩餘物資來源有幾，其總數共有若干？預計何時運銷完竣？

答：依照上年八月中美兩國簽訂之剩餘物資買賣合同，凡美方在中國，沖繩島，及太平洋沿島等地，無再需要之物資，均由我承購。其總值約五億餘美元，預期於合同簽訂後兩年內處理完竣。

問：剩餘物資運輸情形如何？整理情形如何？

答：關於剩餘物資由太平洋各島嶼，其運輸工具惟租船或租用美船。根據合同規定，此項運輸須由中方自行洽訂，本局經向招商局洽租自由輪，加緊運輸。至於整理方面，本局現在沖繩島及關島，各設儲運處。並依照合同規定，由中國商馬門公司，及維納爾公司標定包工整修，積極工作。

問：剩餘物資運到在此，現有若干？其中損壞與出售之數量各若干？

答：本局自成立以來，第一部份物資已接收藏庫者，約計值一千餘萬美元。已銷售者約值六百餘萬美元，并無損壞。

主要物資處理計劃

問：剩餘物資中主要有何物資，貴局對於物資之處理計劃如何？

答：物資主要者約可分爲車輛，建築器械，材料，交通電訊器材，工業機械工具，及工場設備，航空器材。（飛機不在內），電氣器材，醫藥器材，橡膠品，紡織品，化學品等。其處理計劃係以公開出售，藉資緊縮通貨，吸收法幣，平衡國庫收支爲主要原則。

問：剩餘物資出售價格與調整價格何所根據？出售之方式大約有幾？

答：剩餘物資之成本係以原價加運雜費，關稅，及管理費用而定。若有需經整理修配者，則所需費用亦應併入成本計算。在求得成本後，再依調查所得市場情形，酌評售價，使之遠低於市價，以杜黑市之套購。又因本局負國家處理物資銷售之重責，故每遇中央銀行調整匯率時，對價格問題更感困難。至物資出售方式，主要以直接用戶爲原則。如必須商人居間經售時，其所得利潤，予以規定。換言之，即係委託代售性質，予以委託佣金。

問：吉普車供應情形如何？

答：吉普車之供應，原則先政府機關，次及人民團體。當我國未與美方簽訂合約以前，本局由美軍告知可得四五千輛之多。及至合約簽訂時，適值存有吉普車較多之菲島獨立，應予除外，復以各島美軍士兵及退役官員各購買一輛，回國駛用。致實際接收者僅餘不足三百輛之數。遂使國內配售方面，成供不應求之勢。

爭購擁擠 承銷停頓

問：剩餘物資中西藥部份將如何處理？

答：剩餘物資中醫藥用品之出售，係由本局與醫藥團體或登記合格之藥商訂立合約，按照規定價格及合法利潤批發全國各地藥房分售。

問：西藥供應與需要如何解決？

答：[illegible]採納該委員會之意見及合理要求。

問：特約推銷商之遴選情形如何？其利潤可否公佈？與及周爲擁擠之實際情形如何？最近停頓原因何在？

答：本局特約推銷商有車輛聯合推銷商，及日用品推銷承銷商兩種，均係登記公開徵求，并以正當手續選擇委託承銷，以規定合理之利潤，平居奇漲價之對策，本局亦無鋪張之處。至最近時查察，因場政當局本局委售各貨均甚低廉，爭購擁擠，故各承銷商暫時停止。

問：三〇物資情形如何？

答：三〇物資係自美國直接裝輪運華，由我國駐華盛頓物資供應委員會在美接洽，截至止，此項物資，已有六萬餘噸裝運來華。（大）

籌組三大聯合工廠 成立小組推進工作

運費十五億元要求政府資助

【本報訊】行政院賠償委員會已決定以日本先期拆遷之工業設備中，撥出機器一千五百部，由經濟部轉撥各戰時受損之民營工業家，組織聯合工廠，接收建廠，開工生產。主持此項聯合工廠計劃之「日本賠償機電工廠籌備委員會」，前曾擬具造船，鋼珠軸承，機器，電，蒸氣鍋爐，電氣用具，水力機，內燃機，蒸氣機，工具製造等十六工廠詳細計劃書，呈經轉呈院賠償會核准，並將副本轉送東京麥帥總部徵求同意，上項計劃書均已分別送京，將由我國派遣赴日接收之五代表攜日。聞此次先期拆遷撥歸民營之一千五百部機器中，共分機電工業，內燃機製造，及化學工業等三類，每類約五百部，可分設三大聯合工廠。除其中機電及內燃機工廠即可採用機電工廠籌委會之計劃外，化工方面將由經部主管方面另飭化學工業領袖合組籌備機構以便共同接收該項物資。聞民營工業方面已組成三個五人小組委員會，分掌機電，內燃機，及工化等三聯合工廠之籌備事宜，並已分別通知戰時受損之各同性質之工廠，投資參加，認定股款，以便籌集建廠費用，並分享應得權利。

【又訊】民營工業接收日本先期拆遷之賠償物資之運輸問題，現已由交通部允爲統籌辦理，負責自日本港口拆運至上海之全部水程運輸，我國派赴日本之五接收代表，將負責主持各項工廠在日之拆卸裝運事宜，而此日之陸程運輸費用，將由日本負擔。據悉：第一批分配與民營工業之一千五百部機器，約需運輸費十五億元，經赴日代表薛濟明技正會於列席聯合工廠委員會時徵詢各工業家，對此項日賠償機械是否有決心建廠，席間曾一致表決努力達到建廠目的。故薛氏已簽呈經部請對運輸費用及建廠設備由政府多予支持。又我國派赴日本主持接收拆遷五代表中之薛濟明，惲震，王樹芳三氏，日內即飛東京工作。（大）

若干機器仍頗完好

【聯合社南京七日電】全國資源委員會駐日代表兼駐日接收代表團團長惲震，近由日本返抵此間，今日招待記者稱：遠東委員會已指定日本賠償盟國之全部物資，中國共可獲得百分之三十。依照鮑萊之初期賠償計劃，日本物資十三種，計一千萬噸，已留作賠償之用。其第一部份百分之三十，即運至中國，菲律賓，荷蘭及英國，中國可得半數。其他三國合得半數。中國戰時損失[illegible]三千[illegible]美元，能否全部獲得賠償，須視日本經濟能力而定。

平市限期登記金飾

【神州社北平七日電】平市府當局於接到經濟緊急措施方案後，曾擬具金飾登記辦法，飭令各銀樓將現存金飾物速報，歷時多日，迄無申報者，市府鑒於違反法令，特令各該業切實遵行，並限三日內呈報銀事，今爲最後一日，如逾期不報，或經查悉故意抗違者，决依法嚴懲。

浙贛鐵路月底通金華

【中央社杭州七日電】浙贛路修築工程進展甚速，金蕭段釘道已過義亭，五日杭州至義烏已正式通車，義烏至金華三月底定可通車，株萍段釘道工程已抵醴陵，老關車已通至醴陵。

二二八事件處理委員會發表告全國同胞書

【中央社台北七日電】「二二八」事件處理委員會，六日發表告全國同胞書，全文如下：

親愛的各省同胞們：這次「二二八」事件內發出我們的目標，是在肅清貪官汚吏，爭取本省政治的改革，不是要排斥外省同胞，歡迎外省同胞加這次改革本省政治的工作，以便台灣政治明朗早日到目的，希望關心國家的各省同胞，踴躍參加我們握手，舉同樣的步伐，爭取這次的勝利。親愛的同胞們，我的同是黃帝的子孫，民族國家政治的好壞，每個國民都有責任，大家拿出愛國熱誠等，和我們共同推進，我們很熱烈地歡迎各省同胞的幫忙協助。至於「二二八」那天有一份省外同胞被毆打，這是出於一時誤會，我們覺得很痛心，但也是我們同胞的一個災難，今後絕對不再發生這種事件，希望大家放心，出來向這個目標邁進。我們的口號是「台灣同胞團結起來」「改進台灣政治」「中華民國萬歲」「國民政府萬歲」「蔣主席萬歲」。

鮑逆文樾判處死刑

【中央社重慶七日電】鮑文樾漢奸案，今晨九時半在渝行轅宣判，其主文爲鮑文樾通謀敵國，圖謀反抗本國，處死刑，褫奪公權終身，李鴻楞通謀敵國，圖謀反抗本國，處無期徒刑，褫奪公權終身。兩逆全部財產除酌留其家屬生活費外，均沒收。判決文由鮑等當庭親筆簽收。

爪哇成立中華總會

【法國新聞社巴達維亞七日電】中國總領事蔣家棟昨在爪哇中部召集中華總會獨立會議，並致詞稱：中國與印度尼西亞人民，殊有建立密切友好關係之必要，雙方不能因最近巨港事件發生之事件而互相仇視。吾人對於巨港西爪哇人不應視爲友人[illegible]。國總領事[illegible]同胞云：東印度的和平[illegible]，卽席致辭表示歡意，並謂巨港事件皆非[illegible]，實爲某一部份人所造成。蔡中[illegible]「中印友好」相祝。

臺長官更調說

傳將由朱紹良繼任

【法國新聞社南京七日電】此間消息靈通人士頃宣稱：台灣行政長官陳儀將予更動，改由第八戰區司令長官朱紹良將軍，朱氏現在西北，聞蔣主席最近已電召其立即回京。陳儀之調換，乃因應付最近之台灣騷動及對香港事件所採取之政治措施，不盡適當之故。又傳台灣行政長官公署將予撤銷之說，并不屬實，惟政府現正在考慮將其改組爲省政府云。

楊亮功赴台調査

【中央社福州七日電】閩台監察使楊亮功今午由榕乘輪赴台調査台北事件。

綏區政會主委宋子文免兼職

【中央社南京七日電】國府八日令：（一）行政院綏靖區政務委員會主任委員宋子文，免去兼職，此令。（二）特派蔣中正兼理行政院綏靖區政務委員會主任委員職務，此令。

北平一對 不能生同衾 但願死同穴

日本鴛鴦 相約在防空壕中自殺 結果男主角被救復蘇

【聯合社北平七日電】日本一對青年男女，因窮困無依，不能回國結婚，昨在北平相偕自殺，女年二十一，係張家口某醫院護士，容貌美麗，男年二十七歲，已改易朱姓，中國東北鐵甲車隊任技術員，二人在張家口一見傾心，互熱戀，女曾爲共軍所俘，未幾自脫，旋女自共軍中逃出，二人復得團聚，乃同至北平，請求遣送回國，俾得正式結婚。朱已將所有衣服書籍行變賣，以一錢可作歸國之計。二人徒步行走，至東單附近防空壕內，互相擁抱，淚流滿面，認爲死，可以解決一切，朱以小刀殺女，女毫不猶豫，立即刺入其心，但朱並不即死，復用刀刺，並用繩子自縊，可期死。追經拾荒者發見，朱兩眼已閉，經急送醫院注射強心針，始復甦，附近遺書信一封，致雙方父母，辭述生活困苦，附近發見其生前所寫遺書一封。

東京也演悲劇 軍令如山 情重如天

黑兵日女雙服毒

【合衆社東京七日電】一日本小學生在七日清晨入東京附近之某兵營中，發現黑人兵之屍體，橫臥地上，一美國黑人兵與一日本婦女，雙雙服毒自殺，同時並發現黑人兵之衣袋內有一張紙條，謂彼等被命令分離，故雙雙服毒自殺。在紙條內，有一致死者姐姐之遺書，但最後決定同歸於盡。

時美花布
花洋紡 花麻紗
佛要金裝 人要衣裝 用時美花布做旗袍 漂亮大方 令人愛美
上海同豐印染公司出品
總發行所 北京路五九六弄一五號

傷風咳嗽靈藥
味甜如蜜 老幼咸宜
良園枇杷膏
各處商號百貨店藥房茶食店各藥房公司均售
上海良園藥廠發行

上海 建國實業公司
凱凱牌 KK 春夏 兩季應用品
蔴紗　汗背心　長襪　緊襪　襪套
線結羊毛　游泳衣　口褲
衣衫　膠質雨衣　童裝衫　西裝襯衫　棉毛衫
歡迎大批訂製 ★ 定價特別克己

徵求 廣告員 英文譯員 啟事
廣告員 應徵文件：一、履歷片 二、自傳 三、八寸幅之K牌棉織品廣告畫一幅 四、藝術簽字之廣告字樣一幅 五、通訊地點 六、希望待遇
英文翻譯員 應徵文件：一、履歷片 二、自傳 三、譯古文韓退之說馬篇 四、有商業文件及電報之經驗否 五、通訊地點 六、希望待遇
上項專才各徵一人如能有兩項兼才更所希望四月15日截止但拒絕介紹
總管理處 地址：長治路五十一號 電話四八五七〇四五九七〇
第一廠 地址：新鄉路和平坊 電話（〇二）六一八一七一六二二八
第二廠 地址：新疆路南林里 電話（〇二）六九九五一六三二二

信和紗廠股份有限公司
出品：各支紗線
商標：松鹿・五子・九魚
各種布疋★多寶・九魚
事務所：上海虎丘路八十八號
工廠：上海莫干山路六十號

南京路 新雅 粵菜館
份量豐富 品質精良
電話九〇〇八〇

荷印否認違反國際法
美輪船公司呼籲各國援助

【合衆社巴達維亞六日電】荷蘭官方本日發表文告，關於美自由輪貨船「馬丁貝曼」號遭扣留之舉，否認有違國際法，並稱：該商船之船長及海員曾享受友國商船之船長及海員應有之禮遇。同時，公認爲國際法權威之佛齊爾教授本日亦發表談話稱：荷蘭海軍派遣人員登「馬丁貝曼」號之事係合法之舉動。根據國際法，在領海內所頒發之命令，即使在領海外，亦屬有效云。

【路透社海牙六日電】荷外部發言人證實美大使已於昨日代表美政府爲貨船馬丁貝曼號被荷艦扣留事向荷外部提出抗議。該發言人謂荷海軍於押送之際並未有強暴行爲，荷海軍認該船泊在該處危害公共秩序及荷蘭利益，故令其啓碇駛離。

【路透社巴達維亞六日電】美貨船馬丁貝曼號之所有人伊斯勃蘭治丹公司今日向美國及其他愛好和平國家之政府發出呼籲，請其保護被荷蘭政府非法扣留之該船及其船長船員等。馬丁貝曼號載重七千一百七十六噸，於星期日被荷驅逐艦自爪哇押抵巴達維亞，船上所載六千噸貨物大部份爲橡皮，亦被沒收。該公司指荷艦係在距岸三哩外之海面攔截，行爲無異海盜。

波擬增加煤斤輸出
充貿易談判資本

【聯合社華沙六日電】波蘭原爲歐陸最大產煤國家，本部復興計劃將產量提高爲五千八百五十萬噸至六千萬噸。一九四七年之目標係實業部長明克所定，渠宣佈一九四六年煤產量達四千七百餘萬噸，較所預料約增加一百萬噸，明克謂一俟有足量之生產，政府準備增加對歐洲西部及東部之輸出。渠在招待記者會上稱：一九四七年煤斤輸出將在二千萬至二千二百萬噸之間。法，中，荷及其他歐洲國家約可取得波煤一千萬噸。波蘭對蘇輸出將達八百萬至一千二百萬噸。據明克稱：波蘭煤斤輸出，對於談判未來貿易協定，至關重要，且波蘭輸出煤斤之能力，較英國爲佳，蓋所有英國煤產，皆須供應其本國之需要也。波蘭以爲不致面臨德國魯爾區之煤斤輸出競爭，因德國之煤斤多爲其本國工業所需要。美國亦不能與波蘭競爭，因輸送煤斤至歐之運費甚高。明克謂輸往蘇聯之煤斤係依照世界之市價，每噸合九美元，美國之煤斤比波蘭煤斤「至少每噸高七美元」云。

美邀五十三國參加國際氣象會議
謀打破氣象報告語文障礙

【法國新聞社華盛頓六日電】商務部頃宣佈：國際氣象機構定於本年九月二十二日至十月七日在華府召開理事會，改進並發展各國交換氣象情報之情形，業已邀請全世界五十三國，中國亦在其中，參加會議。據商務部氣象司長萊氏稱：氣象報告員應打破語文上之障礙，以使任何一階級之人尤爲重要。故再人需創立一簡單有效之電報號碼，務使非洲蘇丹或中國所發出之氣象報告，印度或阿根廷之氣象報告員均能明瞭。要之，氣象工具之日新月異以及觀察氣象方法之進步，已使國際氣象語文有改變之必要云。

【美國新聞處華盛頓六日電】國際氣象機構會議將於本年九月廿二日至十月七日在華盛頓舉行。國務院與商務部今日發出請柬至五十三個國家，請屆時派正式代表或專家出席。下列國家有氣象組織附屬於國際氣象機構者，均已發出請柬：阿根廷，澳大利亞，比利時，波利維亞，巴西，緬甸，加拿大，智利，中國，哥侖比亞，科斯多黎各，古巴，捷克，丹麥，多明尼加，厄瓜多爾，薩爾瓦多，埃及，芬蘭，法國，希臘，危地馬拉，海地，宏都拉斯，匈牙利，冰島，印度，伊拉克，愛爾蘭，義大利，盧森堡，墨西哥，荷蘭，紐西蘭，挪威，尼加拉瓜，巴拿馬，巴拉圭，秘魯，菲律賓，波蘭，葡萄牙，羅馬尼亞，暹羅，瑞士，瑞典，土耳其，南非聯邦，英國，蘇聯，烏拉圭，委內瑞拉，南斯拉夫。

瑞士允增加輸入英貨
減少對英貿易出超

【路透社倫敦六日電】頃據此間官方稱：英財部暨英格蘭銀行之代表，去週曾與瑞士政府之代表舉行會議，以檢討英瑞貨幣協定第一年實施情形。雙方代表又曾考慮一九四七—四八年貿易與可能趨勢，據該聲明稱：瑞士貿易出超之情形諒將繼續存在，但似有充分理由假定出超數額將較一九四六—四七年爲小，蓋兩國政府之目的，在鼓勵英國及其他英鎊區域增加對瑞士之輸出也。至於旅費於遊歷瑞士之英國外匯，雙方已同意在「合理範圍內」予以便利，現在管制措施應予保留云。

玻國錫鑛生產將停
美待遠東供給

【路透社倫敦六日電】倫敦錫商所得最新消息稱：玻利維亞錫鑛將於短期內宣佈停止錫之生產，是項佈告將結束玻國錫價談判之僵局。另一方面，據倫敦之專家稱：據世界錫業現況，即使有此佈告發表，渠等是否將予重視，殊屬懷疑。根據倫敦之意見，玻國謂美國每磅七角之現價，於玻國錫鑛商人不利，此語容或確實，但倫敦亦同情美方下列見解：即玻國要求每磅定價七角六分，無異要求巨額津貼，而此非美政府所能同意接受者。此間希望雙方對於錫價之爭持，終可成立折衷協議，但感覺前途並不十分樂觀，蓋玻國之錫，殆以美國爲唯一出路（僅巴森諾鑛例外，該鑛之出產輸往英國），故在遠東錫產恢復常態，美國從遠東獲取充分供應以前，除非玻國錫鑛商人認爲「短期合理利潤」值得獲取，否則，彼輩不久或將決定停閉錫鑛。其實在世界市價及世界供應充沛之影響下，玻國若干錫鑛原有停閉之必要也云。

賡續實施食糖管制
國內供不應求　美農部請國會

【聯合社紐約六日電】農業部今日要求國會於三月三十一日以前延續實施食糖配給與價格管制，藉以防止價格飛漲。據該部稱：預料食糖之供應不及七百萬噸，而需求則在八百萬噸以上云。

瑞典購日紗布
本年日紗布輸出可望超出四億碼

【聯合社東京六日電】據麥帥總部對外貿易組今日宣稱：瑞典已訂購日紗布一千一百二十萬碼，歐西國家訂購是項貨品，此尚屬第一次。據該貿易組副組長畢凱氏稱：瑞典要求於四五兩月間啓運。按日紗布爲戰前日本出口貿易之一大部門，目前已有數國定貨，瑞典僅爲其中之一，其他國家即爲暹羅，菲律賓與馬來亞。據對外貿易專家稱：定貨單若陸續增加，本年日本紗布之輸出，或可突破四億碼之關頭。戰前日本每年輸出，達三十億碼之多云。

氣候惡劣煤運停頓
英工業受威脅
邱吉爾將彈劾政府

【法國新聞社倫敦七日電】英國電台宣佈：全國煤斤存量又告短少，此因大雪及一般惡劣氣候阻礙運煤之故。

【聯合社倫敦七日電】英國各地至今尚有雪被道，運輸停頓已三日，重要公路上至少有三百條被阻斷，致工業頗有復陷失常之虞。

【法國新聞社倫敦七日電】西部邊區今夜開始解凍，惟是否能擴及全國尚難斷定。東南歐洲亦已迅速解凍。

【聯合社倫敦六日電】邱吉爾允於下星期三即下院討論英國經濟局勢之第三日提出不信任動議，譴責艾德里內閣爲專制，自負且無能力。但邱氏及其保守同僚對此項動議之措詞尚未決定。

【美國新聞處華盛頓七日電】美農業部長安特遜在此間與英糧食部大臣史特拉才在此間有所討論後宣佈：美國希望於本年內以大量牛肉運往英國，安特遜宣稱：美國將不以豬肉運往海外，但英國更將獲得若干剩餘火雞，以補充其肉類之配給，渠復稱：此項輸出將列入國際緊急糧食委員會所建議之分配範圍。

【合衆社倫敦六日電】此間頃宣稱：近因倫敦市區糧食存底減少，故運往倫敦被雪包圍區域內之牛奶，將減低一半，同時牛奶因外來供應減少，亦將減低定戶之牛奶，倫敦一千萬元，恐均將受此影響云。

魯易斯蔑視法令
美最高法院宣判
罰鍰一萬元仍維持原判　礦工會罰鍰減五分之四

【聯合社華盛頓六日電】美國最高法院今日以七票對二票判決礦工聯合會主席魯易斯去年十一月拒絕接受聯邦地方法院制止煤礦罷工命令，犯有蔑視法令之罪屬實。此項判決乃杜魯門總統與魯易斯及工會鬥爭之絕大勝利。最高法院並批准魯易斯罰鍰一萬元之原判，但對工會罰鍰則自三百五十萬元減至七十萬元，惟工會如實行魯易斯之威脅，於四月一日罷工，則二百八十萬元之差額，仍將照罰。院長文遜於宣判時措辭嚴厲，謂魯易斯蔑視地方法院命令，係出於故意，工會此種態度威脅立憲政府與全國福利，故有罰以巨款之必要，以示蔑視法令之罪行之嚴重。魯易斯聞判，並無意見發表，但此案並未了結。聯邦法官高爾斯勃魯對於魯易斯是否已依法取消與政府之工資合同一點，仍將舉行審判，此項審判因等待最高法院之判決，延擱至今。

魯易斯反對限制罷工

【聯合社華盛頓七日電】參院勞工委員會頃擬提出法案，限制利用罷工致影響國家經濟，今晨召礦工聯合會主席魯易斯到會陳述意見，魯氏力加抨擊，並提出處理勞工問題之各項重大議案稱：「先已給予組織工會之權利，後又禁止或限制其有效的實行此權利，實爲一種奇特之見解。此法案設立聯邦調解委員會，使罷工在發動前有一冷淡時期，乃爲百萬工人強施仲裁之初步，且爲專制之先驅。無論施以一小時，一日或六十日之限制，均係限制美國工人之基本自由。」

世界衛生機構將來中國研究

【法國新聞社紐約六日電】聯合國善後救濟總署，業以款項一百萬美元，移交世界衛生機構，該機構將以此款用諸撲滅傳染病與科學研究，其中主要之目標爲：（一）在中國進行醫學上之研究：（二）改善阿比西尼亞之公共衛生管理情形；（三）撲滅希臘境內之瘧疾與肺病；以是中國亦將受此款之惠。

傳印度將禁銀入口
孟買倫敦交易停頓
美銷熔我銀幣四百萬盎斯

【路透社倫敦六日電】此間白銀交易今日完全停頓，以待印度政府對於禁止白銀入口之謠言獲得澄清。據此間傳稱：美國某銀行曾在明日赴倫敦之伊麗莎伯皇后輪上預定百萬盎斯白銀之艙位，是項白銀閱即銷熔中國銀幣四百萬盎斯所得者。該銀行不敢出售白銀，但中國在此間交換墨西哥白銀，倘在郵船抵英之前未能成交，則該銀行將被迫接受其不需要之英鎊云。

【路透社倫敦六日電】孟買金銀市場今日無有官方白銀交易，因買者乏人。金價則趨上漲。

【路透社紐約六日電】聞印度會在舊金山市場採購白銀一百萬盎斯，以美元付款。由於可得實之白銀缺貨，迄今交易未成，蓋是項白銀之來源，不能依照正常之途徑也。中國銀幣正銷熔中，可得白銀四百萬盎斯，此外銷熔西班牙銀幣，或可再得一百萬盎斯，但由於征稅問題，不能在美出賣。此項中國及西班牙白銀現時似在美國大銀行控制之下，彼輩不願在公開市場拋售。

法與國際銀行貸款談判順利

【法國新聞社巴黎六日電】法國財長許曼頃在國民大會報告：法國貿易每年入超約十萬萬美元，法國財政當局與國際銀行進行談判，討論貸款五萬萬美元一事，頗有進展。法國前曾要求貸款，前定爲一千三百三十萬萬法郎，現已超過，故法國需要貸款以資挹注云。

美衆議院委會決定
停徵赤銅關稅
俾增加輸入解除嚴重銅荒

【路透社華盛頓六日電】衆議院度支委員會昨日聽取政府方面證人，陳述意見，謂赤銅入口關稅每磅四美分應免徵收，藉以緊弛赤銅嚴重缺乏之局面。民用生產局金屬儲存局暨財政部之代表列席於該委員會之會議，該會旋即根據各該政府代表之一致意見，決定在一九四八年六月三十日以前，停收赤銅關稅。據財部代表陳述意見稱：即使停稅結果有大量赤銅入口，政府歲收損失爲數極微。按原案提議停收關稅直至一九五〇年三月卅一日爲止。另一法案提議將關稅無限期減爲每磅二美分則遭否決云。

【聯合社華盛頓六日電】關於赤銅關稅完全撤消或停收三年之提案，衆議院一委員會今日聽取意見，據銅合州之代表陳稱：是項計劃將使美國之礦業中心化爲「鬼城」，爲使美國各礦不致停工起見，現行每磅四美分之關稅，有絕對之必要。據財部本年赤銅不敷數約在四萬五千噸左右。金屬儲存局及其他方面之估計，

杜魯門論貿易自由
美國將領導世界消除經濟戰爭
日內瓦國際貿易會議不許失敗

【美國新聞處得克薩斯州惠柯六日電】杜魯門總統近赴墨西哥作爲期三日之訪問，本日於回返華府途次，在此間發表演說，全文如次：

實現和平自由務須重建貿易

在這特殊的時日裏，整個世界正集中心力，以期達成和平和自由的目標。這些目標和另一目標有密切的連繫，那就是重建世界貿易。事實上，三者（和平，自由和世界貿易）是不可劃分的整體。過去的種種教訓已證明了這點。在美國，有很多人士每每認爲我們只要停留在自己的領土內，我們就能免受世界的災患。兩次大戰已給我們證明了他們是多麼錯誤的。我們今日已深知我們不能沿着孤立的途徑覓取安全，我們若要和平，我們就應和他國合作，共組織世界的工作，以爭取和平。科學和發明已使我們別無他途可循。第一次大戰後，美國倡議組設國際聯盟，以維持世界秩序，然而當我們的建議被採納和國聯成立後，我國竟未能成爲聯盟會員國之一。今日睿智的人，沒有一個不曉得這種錯誤使我國和世界蒙受很大的損失。

現在我們正沿着另一條路線走。我們的國家正克盡領導的職責，建立聯合國，組設其理事會及委員會，並促使這些機構展開工作。我們現正竭盡所有力量促進國際合作，吾人已以此自任，力促其成。這並不是，亦不應該是某一政府或某一政黨的政策，而是美國全民的政策。

身爲美國人，我們均應同心戮力，防止另一次戰爭。然而未能透澈了解我們爲什麼一定要實行這種政策的，也不乏人在。

對外政治關係須與經濟相聯

還有一部份人相信我們和他國的合作可限於政治關係；我們無須和他國從事經濟上的合作。這種態度將引起如下的一種論調：美外交政策應得兩黨的支持，然而美國外經濟政策則無需這種支持。這種論調簡直毫無意義。

我們的政治和經濟對外關係是不可分割的。我們不能說，我們願就這一方面合作，而不願從事另一方面的合作。兩黨領袖均承認這種事實，這是值得提起的。

聯合國各會員國均認爲侵略不是解決異見的方法。它們不再動員軍隊，他們現已決定以商討的方式解決各項問題。它們將考慮全體的利益，並覓取一公允的解決方案。這是國際秩序的途徑，是文明社會的途徑。它同樣合理地適用於解決經濟異見。

經濟的衝突，至少在初期階段，是不足爲奇的。但這種衝突常常是嚴重的。一個國家爲了本國生產人的利益，可以採取行動，而不顧到別的國家或與別的國家商議，或甚至不顧慮到別的國家會受到什麼影響。一個國家可以用提高關稅，實施禁運，或輸入限額制度的方法，來減少購買別國的貨物。這樣一來，別國的生產人將發現他的市場之門，突然在他的面前關閉了。或者一個國家可以津貼本國的輸出，使本國的貨物在國外削本出售。這樣一來，別國的生產人將見他的市場，受不公允的貨物的排斥。在這種情形下，生產人就會發怒了，正和你我如果碰到這種情形一樣。工人們被解僱了，沒有警告，沒有理由。他們便要請求採取行動。他的政府就採取報復的行動，是又在提高關稅，禁運，限額，津貼上面兜一個圈子。

經濟戰爭結果任何一方皆敗

這就是經濟戰爭。在這種戰爭中，沒有一個人是勝利的。當然，上次經濟戰沒有一個人是勝利的。在一九三〇年代，經濟戰爭的進行，結果總是愈形悲慘的。從霍萊史摩特關稅法案到渥太華的帝國特惠制度，從採取報復的手段到那種嚴格的限制，都使貿易萎縮，正常的貿易萎縮。[illegible]銀行倒閉而喪失了錢財的人呢？他們已失去了農田，[illegible]勞動的人，他們[illegible]找尋工作而不可得。我們就是說這經濟衝突是一個主要的原因。

現在，在一九二〇年[illegible]，我們已到了歷史上的轉捩點。全球的經濟都在動盪不安的狀態中，各處都在變遷無定。在這種環境中，[illegible]美國是一個經濟的巨人，[illegible]我們是決定未來的經濟關係的力量[illegible]

用於貿易機構政治公平原則

現在，爲避免經濟戰爭起見，我們的政府已提出建議而其他各國也已同意：在聯合國內設立另一個機構，處理有關世界貿易的各種問題和政策。這就是國際貿易機構。這個機構將把聯合國運用在政治方面的公平原則，同樣的運用在商業關係上面。國際貿易機構的會員國不能任意無限制的自由，以造成經濟侵略的行爲，並同意依照法定的規則而生活，各國不能在事前沒有警告，沒有商議而採取損人的措施，而應該坐在會議桌上，從事商談。如有任何爭執，各方將提出其案情，然後將考慮到各方面的利益，如同在國際政治中一樣，用公平的解決辦法，是達到和平的道路。

美政府已建議開始起草一份世界商業的憲章。這是從去年秋季在倫敦十八個國家籌備會開始的。在四月十日，日內瓦即將開第二次會議，以期將這份憲章的草稿完成。關於這一計劃[illegible]，該計劃使所有的國家都同意於遵守國際商業的規則[illegible]。我們將要求別的國家與我們一起，共同減低商業的障礙，取消其他限制，以及[illegible]。這些協議[illegible]國際銀行和國際貨幣基金的合作，以及整個聯合國機構在經濟上合作的力量。日內瓦的會議不許失敗。（未完）

法總理談越盟將崩潰
英下院批准退出印度
艾德禮謂美英蘇不致戰爭

安理會　安理會七日下午三時集會，俾得終結託管太平洋前日本百二十三處委治島嶼問題。

外長會議　美國務卿馬歇爾首途赴莫斯科出席外長會議，六日道出巴黎，訪晤法總理與奧里沃總統，七日赴柏林，英外相貝文專車已自華沙開出。法外長皮杜爾率專家隨員約百人，乘專車於六日抵柏林，同日晚登車續向莫斯科進發。

希臘　華府官方宣布：美國在歐之剩餘物資價值一千萬美元，不久即將移交希臘政府使用。又民主黨參議員巴克萊六日與該黨其他參議員會議後宣稱：該黨多數參議員均贊成貸款希臘，以防該國現政府垮台。準備貸與希臘之款項已內定爲二億五千萬美元。

英法關係　倫敦官方人士六日稱：法國軍事當局已與英國陸軍部成立協定，購買飛機，槍砲，運輸艦及其他物資，用以裝配一萬六千人。惟英國外交部與法國大使館發言人均謂此項協定並未規定英法二國軍備標準化。

英國財政部長達爾頓七日在下院聲稱：兩年來英國在希臘之支出共三四八，〇〇〇，〇〇〇美元。

英蘇關係　蘇聯最高議會代表團，應英國議會之邀請，前來英國訪問，可於十一日行抵倫敦。工黨議員賽利西克斯六日在下議院中提出問題，詢問首相是否以「英蘇與美國發生戰爭乃想像以外之事，政府或其他黨派是否從未思及此一可能性」，艾德禮首相答曰然。

美國　華府消息：共和黨參議院會議委員會各委員已暫時同意折衷辦法，從總統所提三百七十五萬萬美元預算中，核減五十二萬五千萬美元。

蘇聯　烏克蘭共和國內閣總理克魯許契夫已向烏克蘭最高蘇維埃提出辭呈，最高蘇維埃已令克氏另提新閣員名單。

匈牙利　美國六日向匈牙利三國政府及匈牙利京城蘇軍司令致送嚴厲照會，譴責蘇聯干涉匈牙利內政，引起政治危機。

德國　美軍政府六日宣佈將柏林美軍徵用之德籍[illegible]

加拿大　加拿大國防部長克拉克斯頓宣稱：加拿大今後將較前任何時期爲獨立。加拿大一九四七年度預算中陸軍費用共計二萬四千萬美元，較一九三九年超出七倍以上。此二萬四千萬元將用諸改編加拿大之和平陸軍。

越南　法總理賴瑪第六日告記者稱：法軍業已肯定收越盟共產黨之軍隊，胡志明之革命運動隨時即將崩潰。據河內官方宣佈：自河內至海防之鐵路交通，業已恢復。

印度　英下院舉行印度辯論兩日後，六日夜以三三七票對一八五票否決反對黨所提，請下院拒絕接受政府之印度政策一案，隨即又通過政府所提，請下院批准政府規定於一九四八年六月將印度之政權移交印人政策一案。先是邱吉爾主張英國將此項問題提交聯合國機構處理。

日本　日本第一號戰犯東條，患氣管支炎，七日夜由巢鴨監獄移送美軍醫院。

西班牙　巴黎西班牙共和黨人士傳出佛朗哥將軍調動之消息，瑪德里西政府予以否認。

南極　美海軍南極探險隊除西路機動部隊[illegible]業已結束工作，有史以來最大之南極探險遂告完成。

國際市場

紐約期棉盤旋終挺　成交廿七萬包

【路透社紐約六日電】紐約棉市，今日因期棉價格穩定，且逐漸上升，又復見去年十月呆滯以來之新高峯，三月期老貨，每包達三五·三〇元。市場方面，因有生產出售法案獲得支持，且與紡織市場及農業部長在維持兩分出口津貼，殿頭市場消息當然利多。以後投機活動，阻止其上揚，但情勢甚爲緩和，午盤以高三十級結束。午後因繼有貿易及場外之支持，市勢繼趨昂騰。但在近收盤時，因有投機者之活動，市勢又趨平疲，除三月份現貨外，大都又趨下游，最後市勢尚稱安定，各價上升二十四至三十六級。估計全日成交，約二十七萬五千包。

華爾街股市氣象續利多　四四種創紀錄

【路透社紐約六日電】最高法院對於礦工聯合會案「維持原判」之消息，立見光明，名股全面上升三級。[illegible]市場之好轉，引起投資者之需要，但因投機者之活動，殆大爲減色。市場變化[illegible]，鋼鐵等股，則見下挫一〇至二〇，汽車股亦見一二級之高。[illegible]收盤時，鐵道股爲五一·〇五，工業股爲一八一·〇〇。最後市勢甚爲安定，全日成交計九九五種，內四八四種上升，二六二種下降，二四九種無變化，今日共有四四種股票創新高峯。

社論
解凍生活指數問題
——幷爲全國公教人員竭誠呼籲——

上海市參議會第二次大會延會月餘，自昨日起，繼續舉行，除討論已付審查而未決各案外，將審核三十六年度上海市總預算案，爲本次大會重要議題，已列入今日議程，可能很快通過。另有一臨時提議，值得重視的，就是參議員水祥雲等所提「請政府恢復公教人員生活指數，俾維工人生計及社會之安寧」案，予以通過。現已轉呈中央，自本年二月份起，進行各地工界均有同樣的呼籲，確實是當前一個重大問題，愿述我們的見解：

政府對於指定地區，實行物價管制，穩定工資，嚴禁罷工怠工，具有百分之百的理由，無可非議。出於物價高，工資隨着提高；工資提高，物價愈高，這種互爲因果的情形，誰也知道決不是辦法。欲使工資不提高，當然先須使物價不再高漲，而強迫工資不許提高。政府所頒佈的「經濟緊急措施方案」，顧名思義，是緊急時期的臨時措施；但緊急時期，從今年二月十七日起，至何時終了？政府命令，並無明文規定；這種臨時措施，從今年二月十七日實行以後，至何時停止，也同樣是無限期。而上月黃金美鈔的狂漲，刺激各項物價飛漲；黃金官價，中央銀行牌價每兩四十八萬元，依然在黑市價，滙率則已由三三五〇提高至一二〇〇〇，顯然在高漲二倍以上。隨着金潮狂瀾而上漲的各項物價，卻並沒有回復到今年一月的平均價格，莫說向來不按照生活指數計算薪津的公教人員，生計難於維持；即向來按照生活指數計算薪津的職工，亦受着物價高漲的壓迫，一致叫苦。所以我們雖贊同政府的各項措施，但同時希望各項物價能回跌到一月份的價格，萬勿使所有按照生活指數計算薪津的公教人員，強迫其度着高物價壓迫下的低生活。

行政院指定若干地點實行嚴格管理物價之地方政府，及有關機關，應動員全部力量，穩定物價；一切日用必需品實行嚴格議價，依照戰時取締違反限價議價條例及評議物價實施方案辦理。政府的命令是如此。試檢討目前的情形，從二月十七日至今，忽已三週，行政院所指定的地區，例如南京，上海，管制物價的工作已做了多少？高明的具體辦法又是怎樣？各地方政府至少對於人民生計攸關的大事，依然當做公文辦理，輾轉週折，無意時日，所謂一切日用品實行議價，從動議之日起，至議價確定之日止，恐各種物價又已高漲了一倍。一般薪水階級的人們，眼巴巴地看着配售食米，麵粉，紗布，燃料，食鹽，白糖，食油，手續既感麻煩，分配尤難公允，在抗戰時期，僻處後方一隅之地，平價配給制度能辦得好！管制物價問題，茲事體大，當然更難。

根據以上所述，政府對於若干指定地區職工之薪工，按照生活指數計算者，以本年一月份之生活指數爲最高指數，不得以任何方式增加底薪，這是政府的命令，執行上，無困難；原因簡單，就若干地區按照各項物價未能回跌至本年一月份的價格。退一步說，若干地區按照生活指數計算薪津之職工，已是幸福的人，現在全國公教人員，除京滬兩地待遇，僅係生活補助費十七萬，基本倍數一千一百倍，簡任一級而有職務，每月所入僅九十餘萬元，薦任及委任職的小公務員更苦了。工人們難於維持生計，尚有人代呼籲。公教人員難於維持生計，輿論界的言者，亦應代爲呼籲。工人可按照生活指數計算薪津，是合理的；職員按照生活指數計算薪津，也是合理的；爲什麼全國公教人員有不許按照生活指數計算薪津？世間不平之事，孰逾於此！我們並不反對政府的緊急措施，但望臨時措施是有期限的。我們也不反對自今年四月份解凍生活指數，但希望全國所有職工和公教人員一律平等待遇。

監察委員調查金潮報告
金價變動責任分析
（續完）

（第三）金價變動責任之分析：

黃金政策及其業務之執行者爲宋子文，貝祖詒，林鳳苞，楊安仁等四人，宋貝爲政策之決定，而林楊則爲業務之實施，至其運用及買賣價格，在本年一月前，係由中央行主管業務局長林鳳苞商承宋子文所親自決定，惟宋以英文詳細報告，貝等每日對宋子文所報告，其目的亦已。

吸收法幣回籠，同時法幣爲法定之通貨，而黃金爲貨品，爲交易對象。今則黃金已爲實際之貨幣，法幣反退爲次，黃金已失其收回法幣之重心，向以黃金換取法幣，今則以法幣換取黃金，黃金愈少，法幣愈多，[illegible]

控制大量法幣，而法幣泛濫，永無回籠之望，宋子文不預爲計，停止黃金政策，使黃金脫離貨幣關係，回復其原爲貨品之地位，乃至演成今日經濟危機，使投機者獲利，而國家人民皆蒙其害，此金價波動之責任爲宋子文所應負者一也。

黃金政策執行之責任，既如上爲極大疏忽，此金價波動責任爲貝祖詒所應負者二也。

中央行執行黃金政策，目的既爲法幣回籠，平抑物價，則當以壓制金價爲唯一任務，今則央行執行之實際情形，不獨遺忘其目標，且不迴頭之意跟隨黑市，結果力竭技窮，毫無辦法，及明文規定，悉聽其分配如何，售價如何，似此操縱控制情形，不待智者而知，由貝林楊三人自由決定，以前申請手續，早經廢止，而明配暗售，此金價變動責任應由貝林楊負之者也。

金潮已一再表現其危機早已潛伏，則央行決定在滬公開買賣之際，即應針對市場情形，考慮金政策如何？黃金投機之風氣，又如是嚴重，乃竟草率粗率，悉以五家金號暨銀樓之選擇，完全信託，殊無契約，並未規定，又如此嚴重，黃金政策執行不慎，使此地價高，彼地價低，套以價高之地售出，而價低之地又立即購進，而法令並無統一規定，竟無辦法，乃悉以五家金號及銀樓之手，此金價波動之責任應由楊安仁負之者七也。

二月八日以前，央行中止暗售數日，而市上同時發現滬廠金條，乃因之而起一日金價狂漲，至十日突然公佈停配，奉中央命令，八日僅配售一同豐餘，五家金號總款，皆由詹運生，同豐餘爲詹所介紹，一切均集中於金業市價，且僅同豐餘一家，即多，有時且僅同豐餘一家售數最多，名爲五家，實際有同豐餘一家，且僅爲詹運生所決定，此金價波動責任應由楊安仁負之者九也。

關於與五家金號電話決定配售數量及價格者，以楊安仁爲最多，有時且僅同豐餘一家，決定於金業市價，復決定於詹運生與楊安仁之對話，此金價波動責任應由楊安仁負之者九也。

央行列報一月四日至二月十五日之配售金條數字，與五家賬簿所列配售條數，逐日各有不同，總行帳紀錄，亦有出入，而掌管金庫之楊安仁，應由楊安仁負之者十。

行同人多不知，而五家配售賬目中，更有央行同人知存金底數秘密之弊，如管理黃金庫主管王松，此金價變動責任，應由楊安仁負之者十一也。

上列各節，委員等此次奉派徹查黃金風潮一案所發現之情形，除與此案有關人員其違法失職部分，另案提出彈劾外，謹將調查所得，分析報告，伏乞鑒核。（完）

小本手工生產廠商 應請當局速予貸欵
市參會昨通過辦法二項
市政建設捐問題改今日討論

【本報訊】第二次市參議會昨長在□洛路□會址繼續舉行大會，上午出席一〇五人，下午出席九八人，主席潘議長公展。全日討論通過提案十三件，計有：（一）請生產貸欵審委會對本市小本手工生產廠商速予貸欵，以解倒懸。理由：為查本市內受高工資影響，外受舶來品壓迫，加之高利貸，小本手工生產廠商遭受剝削，受害尤甚，而以前生產貸款審委會之貸款辦法，根本未予計及，長此以往，必將泯滅。是以目前該委會雖已結束，廠商年關亦已過去，惟本市小本手工生產廠商之經濟困難仍屬嚴重，應請四聯總處商上海分處撥給上海市銀行之貸款數額予以增加，擴大對小本工業貸款範圍，並請市府轉令市銀行簡化申請貸款手續。通過辦法：一，該貸款規定由小本手工生產廠商貸借，每一單位貸借以五百萬元為度，以資普遍。二，該貸款無須抵押，生產商申請貸款得聯合十家同業連環担保（假□□戶屆期無力償還，則由十家担保者攤還）。

本市公用事業 歡迎外商投資

（二）對外商投資本市公用事業，應請市府繼續利用，通過辦法如下：一，凡在上海外商經營之公用事業，在不妨礙我國主權之下，應儘量使其資金利用，根據新公司法改組，由政府嚴加監督，並鼓勵其擴充。二，凡本市公用事業，如需大量外資金時，在不妨礙我主權之下，應歡迎外資同時並鼓勵國人投資。三，為達成上項二項目的起見，由市政府洽商事業銀行，募集各該公司公用事業之資金（包括國人投資及外資），如本市金融方面，參加投資，亦□歡迎，市政府如財力可能範圍內，並應參加以資提倡。

糞便問題一場激辯 表決結果招商承辦

（三）關於討論本市糞便之處理，昨午大會又為此爭辯一場，緊張異常，爭辯之焦點，即為本市糞便，招商承辦，抑由市自辦。緣本市糞便在戰前係由衛生局招商承辦制，復員伊始，均採用招商承辦制，復員伊始，中衛生局接收偽承大公司，自三十四年十一月份起，試行官商合辦，去年四月一日起，完全收歸市辦，由清潔所主管，因管理[illegible]辦，會同清潔公會[illegible]討論，議改由招商承辦，該案提出，姜豪，姜□棠，王乃徐等極力反對，謂由糞商包辦，該商獲利頗巨，市府為何將此利益外溢，倘使市府管理不法，則應予改善云云。中途會經張維局長上台作二次解釋稱：在理論上與原則上，[illegible]府自辦，「糞便處理之失策」[illegible]，堆肥三項手續，其設備費用[illegible]，而市府事前無此筆經費，[illegible]張氏本人亦竭力主張市辦，但市府方面再三商討，結果在目前之經濟情況下，自辦實在無法實施，且管理上，亦因□工待遇甚低，收效極微，若本市各種情形轉好，即不無可辦，經過三刻鐘之爭辯與解釋，始告表決，通過招商承辦。

其他通過提案如：（一）上[illegible]市政府推行「三五」減租貸施辦法[illegible]組織本市市民[illegible]；（二）組織本市市政考察團[illegible]；（四）[illegible]市人[illegible]上之援助；（五）[illegible]市工務局修理[illegible]路一帶，[illegible]路，[illegible]路，[illegible]等一段等各路[illegible]；（六）[illegible]市府[illegible]火化等。又有提[illegible]南市[illegible]港務設置[illegible]倉庫[illegible]，再由市[illegible]辦理[illegible]併入[illegible]案討論。[illegible]依法[illegible]大會討論。又本市[illegible]地[illegible]亦再加[illegible]後討論（途）

今日上午 繼續開會

【又訊】今日上午九時至十[illegible]二時，市參議會舉行第十一次會議，以昨日未及討論之應否征收市政建設捐為主，同時並擬將此次議長交議之三案件及臨時動議之諸要案，亦在此次會議中提出討論，下午將討論有關各項市預算之議案，至於三十六年度之市預算問題，或不及討論，大會將須延期一天。

【又訊】參議會昨日大會中言論，原定由新都電台廣播市民收聽，惟以該會電話線於下午始行裝竣，故未會時不及轉播，各界如須收聽今日大會中言論，向該電台（週波一一六〇）收聽云。

議場內開會情形

軍庫爆炸案 三主角送監

【本市訊】曾經國防部軍法司判處徒刑之前江灣軍火庫負責人王仁珊，傅□民，方財祥等三人，今晨由警備部看守所提出，派員將三犯送赴江蘇監獄，正式執行。

市商會電請政院 迅准銀樓業請求

【本報訊】上海市商會，昨為銀樓業請求[illegible]辦法，電請政院，[illegible]限期出售，並兌換[illegible]辦法二[illegible]，財政部在不妨礙經濟緊急處理辦法原則下，儘量放寬銀樓營業範圍，其規有用大□送者，須事先徵詢銀樓業意見。

[illegible]政院暨財經兩部稱：[illegible]京行政院，財政部，經濟部，鈞鑒，查自二月二十日，經濟緊急處理辦法公佈以來，金飾店金飾處理辦法[illegible]，已成之品，須於三個月內登記以[illegible]，日[illegible]顧客出具委售，後收買[illegible]，且於顧客[illegible]，金飾[illegible]，以[illegible]姓名住址，以[illegible]核，使顧客之飾與首飾者，受此拘束，不免視為畏途，相率裹足，凡此[illegible]異[illegible]其營業之途徑，[illegible]由[illegible]市各地銀樓業[illegible]推代表，集合向主管部請願，[illegible]該業此舉，[illegible]有三項要求，[illegible]實[illegible]業[illegible]數百萬職工勉謀生存起見，情非得已，勢頗[illegible]通[illegible]自二月二十日，營業[illegible]迄今[illegible]以來，[illegible]將半月，[illegible]期待救濟之聲，[illegible]情，予以維護，[illegible]營業人所謂一大旱之望雲霓，[illegible]，伏念此次金業風潮，實有攸關[illegible]，人所共睹，銀樓以製飾[illegible]業，對於人民儲蓄[illegible]藏富於民」之道[illegible]，[illegible]屬有功而無過，[illegible]懇請鈞[illegible]予以[illegible]准請[illegible]所提三項，[illegible]施行，上海市商會叩陽。

銀樓業代表 向市參會請願

【本報訊】昨午本市銀樓業同業公會代表姚蘭芳等十餘人，向市參議會請願，由參議員嚴諤聲接見，彼等請求有：（一）撤銷登記限期出售，以分限令兌換國幣之規定。（二）准該業經營兌換加工飾品售金銀。（三）准該業向央行請求配售平價金條，以供人民需要。（途）

修正金飾處理辦法 參議員建議

【又訊】徐寄廎，田恒延，姜豪，水祥雲，宋□揆，陶文□等三十餘參議員，為[illegible]部前所規定金飾處理辦法，過[illegible]嚴，[illegible]影響[illegible]銀樓業務，而全[illegible]職工生計，建議[illegible]：一，請財[illegible]部[illegible]令廢止[illegible]處理辦法中之[illegible]期登[illegible]

糧貸案昨續審理 證人徐寄廎等未出庭

【本市訊】糧貸舞弊案自經地檢處依「違反非常時期農礦工商管理條例」提起公訴後，迭經地院開庭審理。昨晨九時卅分，該案仍由吳家□庭長偕吳啓華檢察官，黃光鈺，吳榮林兩推事續開合議庭審理，被告于巽之，莊漢章，吳容生，萬墨林，邢志剛，楊潤舍，汪達人，任星崖等八名，由法警提上刑庭，由庭長例詢各被告年齡籍貫畢，吳檢察官起立宣稱：本案送經開庭審理，被告等是否適合於大赦條例，請依法核辦。繼稱：被告王巽之前在財政部國庫署副署長任內，曾鼓動黃金風潮，及在浙江省專賣局長任內，亦有舞弊嫌疑，均被撤職。被告汪達人，任星崖，為糧食部駐滬行政長官，而一味諉為上峯之命令，應請庭上依法審判。旋庭上仍採用個別傳訊方式，首傳被告王巽之，供稱：係長江公司副總經理，一切業務決定由總經理負責，此次糧貸款由被告接洽，總經理決定，由中國銀行担保，貸款於五月十五日付清。繼傳被告莊漢章，供稱：貸款情形不知，專跑市場，對公司情形亦不明瞭。繼傳被告吳容生，供稱：該行貸款由大業銀行担保，並行手續並不做，繼傳被告邢志剛，供稱：貸款由中滙銀行担保，手續均由被告等業有交情，至介紹六家糧商，純以豆米業公會理事長身份無介紹費及其他費用，至糧米由萬昌行負責給萬昌經理負責之。繼傳被告[illegible]，供稱：願承受米，貸款保證，託其代辦，繼傳被告楊潤舍，供稱：貸款由浦東銀行担保，自己前往接洽，繼傳汪達人，供稱：承保糧商貸款之各銀行，均由中國銀行總管，關於手續費並不知。繼傳被告任星崖，供稱：調節科僅負責調查糧價，登記糧商。繼傳證人邵季高（福康米行經理），供稱：糧貸款五百萬，由萬墨林介紹，貸款由大中銀行担保，利息三分，無其他手續費云。審訊至此，王巽之，莊漢章，吳容生，汪達人之辯護律師請求交保均駁回，被告還押，該案庭諭改期再訊。至證人徐寄廎，奚玉書昨均因市參議會開會，未克出庭。

公訓同學 明舉行閱兵式

【本市訊】上海市公訓同學會為籌備舉行會員大會，並閱兵式，特由理事會推定陶一珊為籌備主任委員，蔡仁抱，胡西園，游士蓮，孫道勝，陳汝君等分任佈置交際宣傳總務各組組長，籌備手續大致就緒，決定明晨（九日）八時在南京路跑馬廳內舉行，參加會員數約二三千人，已邀請當地長官，各機關各報社等參加典禮。閱兵禮畢，將繼以遊行。

陸軍醫院軍需官 監守自盜被拘押
今日移送地檢處訊辦

【本報訊】江灣聯勤總司令部上海總醫院，上尉軍需官楊銘□，及中尉軍需股員鄭友梅，因涉嫌監守自盜，竊取公帑之嫌，被當局發覺扣押，迄今為時三月，此案經警備部，警察總局，新市街警局再番偵查結果，始於昨日告一段落，將於今日移送地檢處。惟因案情離奇，當局迄未發表，故外界知者極鮮，本報記者特探詳情如次：

打開銀箱 空空如也

江灣聯勤總司令部上海總醫院，楊鄭兩人，在該院任出納庶務之職，去年十二月廿七日，院方派遣兩人同赴外灘中央銀行國庫局提取公款一千四百四十四萬元，提回院內，存放保險箱中，連前所剩存之二百五十萬元，共計一千六百九十四萬元，均加深鎖暗藏，傳資日常什用，詎至翌日上午九時許，楊至醫院辦公，正擬開啓銀箱，發覺所藏之管鑰匙一串，突告遺失，遍覓不得，楊遂報告院方將箱打開，[illegible]箱內空空如也。

軍需職員 涉嫌重大

至此由院方立報該管新市街警察分局，由分局長倪南寳，第二股長汪洪嘉，乃將該院出納管理股全體軍需人員[illegible]，楊銘□，鄭友梅[illegible]，[illegible]涉嫌重大，[illegible]只，經請其[illegible]，[illegible]，[illegible]不能否認。

反覆偵詢 告一段落

在初次偵查之時，當局方面以為[illegible]，旋院方以四人移送警備司令部法偵處，人犯被提，局乃將四人移送，在警備部偵詢，歷一個月之偵詢，數度[illegible]經嚴密調查，亦仍無結果，遂由警備部於日前復將四人移送本市警察總局偵查，交由刑事警察處偵緝課偵查，楊等仍舊推諉，經偵查結果，認為克武，周哲□兩人犯罪情形較輕，准予交保，楊鄭兩人確負監守自盜罪嫌，將該案告一段落，定於今日偵同全部案卷移送地方檢察處訊辦。（熙）

卜芳濟逝世

【本市訊】本市聖約翰大學創辦人，且任該校長卜芳濟博士，近患心臟衰弱症，於昨日下午五時逝世，享年八十三歲。遺夫人及子女四人。

交部鐵路視察團返滬
歷時兩月視察平綏平漢等線
北方鐵路破壞人民生活悽慘

【本市訊】交通部鐵路視察團顧問兼團長章篤臣（前隴海路督辦）京滬鐵路管理局副局長陳禪海，正工程司馮宗毅，考核組長王兆藩，督工程司陳漢灘等一行，前月奉命視察北方鐵路，計平津區北寧，平綏線，平漢線北段，津浦區平漢線，津浦區膠濟線，及塘沽新港等處，業經竣事返滬，於昨日晚搭夜車晉京復命，記者昨訪問章陳二氏，探悉此行考察，歷時兩月，專視察北方各路之鐵路設備業務管理，務工作計劃，及港務碼頭情形，所至之處為山海關，張家口，保定，天津，青島，濟南等地。

鐵路破壞與搶修

據章氏稱：北方各路破壞甚烈，其中尤以平綏線，自張家口至大同一百六十餘里，石家莊至保定六百六十餘里被破壞亦極大，破壞情形余將無法作文字報告或統計，所以僅按被破壞各段之照片始可說明之。如以美國人眼光言，因其材料之充分或可視為並非澈底，而我國貧困尤其材料匱乏之時言，則「澈底」二字實當之無愧，所有三百噸水塔亦被毀。現各路已經搶修通車，橋樑破壞，均已搭便橋，大部用泥填窯掉洞，至於軌道亦不問是否磅數相同，東拚西湊乃得恢復交通，平綏路如此修理費時一月之久，如以工程及平時目光衡量，則未識何時始可完成，

人民普遍的貧困

談及人民，章氏稱：北方各鐵路風頹仍，農村破產，極為貧困，日人之目標因欲利用我原料與低工資，我接收後則應以提高生產目標，八年抗戰人民購買力普遍發弱，故生產出路，乃一大問題，故余此行感慨今後中國之問題之一，只有交通方面及教育普遍發達，人民生活本。一般人民□尤甚，非吾人所能想像。章氏為我國老工程師，年已六十以上，歷經交通界，閱歷其多，要求修建，均出其策劃。會留法美諸國，對此行歷來感觸甚多，又告記者：保商歐化，尤不能不重視中國的實際情形，何工作，尤須計□其進步與改善云。

鐵路器材 一批抵滬

【本市訊】交通部去歲向美訂購之大批交通器材，其中鐵路器材三萬餘噸，業於昨日分裝美輪三艘由美抵滬。該項器材包括機車，客車，貨車，鐵軌，枕木，道釘以及車房廠房等一應器材，此三萬餘噸器材，交部決予修理全國鐵路所需之大概可得十分之一，即三千餘噸，至第二批器材，現正裝運中，短期內亦可由美抵滬。又：京滬路局日前以兩百萬美金訂購之車輛及器材，其中客車十二輛業於日前抵京，現已運往戚墅堰車廠裝配，不日即可使用，此項車輛，用以為普通客車，平均五十八輛客車及大批器材，即□由當局於日前電報路局謂，於下月初旬可運抵本市云。

洋老虎 今移地院

【本市訊】專營黃金，美鈔，外幣黑市買賣之馬霞斯公司，經理人荷蘭籍洋老虎，則斯伯之舞弊案，經警備部於前日簽呈宣總司令核准後，已於昨日下午四時特以長途電話請示宣鐵吾司令，以違反我國經濟緊急措施方案，依其將全案移送地方法院，及擾亂金融依法嚴懲，該部奉令後，即將該案卷宗繕具簽呈，準備就緒，定今日上午十時將人贓一併移送地院嚴懲云。

主席[illegible]電示 宣鐵吾司令

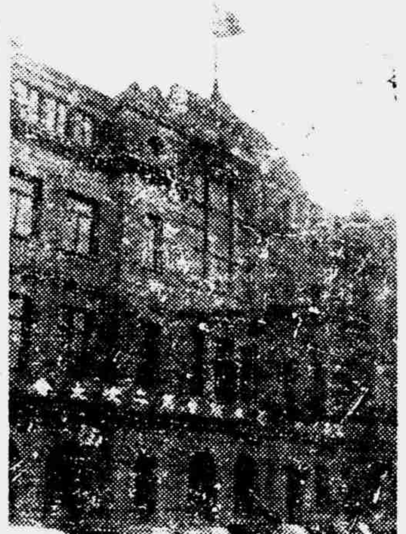

會場前車水馬龍

木器工人糾合罷工 違反經濟措施禁令
商會請當局予以制止

【本報訊】市商會為請制止紅木器業罷工，特函呈各主管當局云：「淞滬警備司令部，上海市政府，上海市社會局，上海市警察局鈞鑒：據本市紅木器業同業公會函稱，案查本會與職工會第二組（磨漆工）第三組（店員）勞資雙方，於十二月一日起，協議調整工資，磨漆工資每日每工為六千八百元，店員工資分四級，甲級卅四萬元，乙級廿九萬九千元，丙級廿五萬四千元，丁級廿萬四千元，[illegible]，載明倘遇生活[illegible]增加工資，仍應顧及資方營業之盛衰，[illegible]謂[illegible]二月十九日，[illegible]調整工資每日每工一萬八千元，第二組（磨漆工）函請集第五次理事會議，並召集會員大會，[illegible]：「本業會員業務蕭條，[illegible]開支倍增，對於職工要求增加工資一節，礙難照辦」，[illegible]工人於二日起罷工，[illegible]，雖有明[illegible]事理者，亦[illegible]從，已全[illegible]罷工。伏思[illegible]償工資，功令昭然，值此非常時期，誠恐奸徒鼓動，希圖破壞秩序，且工人聚眾罷工，最易發生暴動，擾害治安，似此事態嚴重，情勢迫切，除分呈警備各關請求勒令復工，以防暴動而符功令外，理合[illegible]，敬希查照迅賜電轉當局，勒令復工，而所感荷等情，[illegible]，到會，查該業職工工資，前於上年十二月調整，日膳宿均由資方供給，生活狀態，比較安定，該職工[illegible]，復[illegible]，仍[illegible]其組織，亦屬非法，應請分案勒令改正，以符規定。上海市商會叩文。

今日三八婦女節 舉行盛大紀念會
將有婦女數千名參加 女警察到場維持秩序

【本市訊】今日為婦女界紀念「三八」婦女節，上午九時，由全市婦女界假座南京西路大光明戲院，共同主持，召開盛大之紀念會，並邀請英，美，法，蘇，捷克等國婦女代表參加，同時邀請國際[illegible]代表演講，出席者除各單位婦女團體代表外，約計將超過三千人，由市社會局局長李劍華夫人，[illegible]，法國代表獨唱，[illegible]局派出交通警察，[illegible]，前往維持及管制交通，[illegible]，警察局令飭該管新成分局，派出大批員警，並[illegible]局員警巡邏，[illegible]會場外附近保護，同時警局以「三八」婦女節注重女權起見，乃特派刑事處女警察，率領全班武裝女警察，協同照料，維護治安。

女青年會 舉行紀念

上海中華基督教女青年會，以三八國際婦女節，是日舉行紀念會，本年度開會地點，在大學公學，參加者有英，美，法，蘇，荷蘭等領事夫人，出席演講，中國代表演講[illegible]社會局[illegible]

大批竊賊 先後落網

【本報訊】本市老閘警局偵緝近破獲大規模竊案，該竊犯均匿居會夏各昌照旅館內，當上月二十日清晨四時四十分許，天未黎明，有老閘警局警員在廣東路雲南路口，瞥見一三輪車輛，上載大批衣物，形跡頗為可疑，乃將該車之人攔下，[illegible]，交第二股股員宋紹美，率同長劉宗桐承辦偵查，[illegible]該物從廣西路二十四號[illegible]得，經[illegible]福祿路三七〇號霉成烟行[illegible]，[illegible]竊[illegible]，[illegible]福州路[illegible]某里八號潘麗娟家，馳往查抄，破獲大批香肥皂三箱，並在[illegible]街十八號拘獲同案陳金鳳（女），黃林祥，王榮，及收贓犯陳依水四人，該案正在偵查未結時，於二十八日清晨零時三十分時，警局接得密報，稱有大批竊賊匿居昌興旅館內，在五十號拘獲沈文田，張友根，吳兆喜，張文京等，五十一號拘獲張學才，耿國言，徐壽松，楊金兆，王長富，顧洪貴，韓金榮，洪和尚等共達二十餘人，旋經先後勸諭，供出犯案達數十起，[illegible]：（一）廣西路二十四號，聚豐[illegible]行被竊一百七十條，（二）福祿路三七〇號霉成烟行被竊三百五十條，（三）惠民路五〇五號大昌祥[illegible]行被竊九十一條，（四）雲南路二百號泰昌烟行被竊[illegible]，（五）雲南路一〇七號源豐布號被竊棉布十八段，（六）[illegible]路[illegible]里十二號被竊西裝八件，（七）中正東路安樂池浴室被竊衣服八件，減火機四只，（八）宋家弄四號萬福祥棉號被竊洋紗十包，（九）浙江路二四二弄四號裕新龍號被竊未成，（十）九江路四七八號泰興洗染行被竊衣作，竊盜未成，警局以偵查就緒，將移送地檢處訊辦。（熙）

政院未派員視察前 市府組織暫不變更
現各局處仍照常辦公 尚未作各種緊縮準備

【本市訊】昨日市政會議例會，因吳市長及各局長均赴參議會列席，故暫停舉行，是以昨日市府內情形，頗為沉靜，尤以市長辦公室及交際科更屬冷靜，關於行政院會議通過之市府緊縮組織規程之實施問題，截止昨日尚無若何動靜，該組織規程中所列人事，財務，新聞三處將予撤銷一事，因事關市府既未公佈，各該處亦仍照常處理公務，並未採取任何步驟，至於民政處將擴大為民政局，將由張曉崧輝路局長之職，市府方面亦未能加以證實。查市府及各局負責人以市府及所屬機關編制，共人數已由原組織一萬八千三百九十四人，緊縮為一萬五千二百〇七人，已至最低限度，經政院所通過之規程，對於編制及人數緊縮過甚，勢必影響市政之推進，故市府已呈請政院派員來滬實地視察，再作定奪，在政院派員未到滬前，市府及所屬機構當不致有何變動云。

商訊

△本市公教人員物品配給，糧食部上海糧食倉庫主任葉新民特於昨日晉京，向部長有所請示。
△美國海軍司令馬克將軍，於最近來華就任美第七艦隊司令。
△本市民智中小學近成立校友聯誼會籌備會，推定每屆畢業校友一人至二人為徵求隊長，京平蘇杭滬漢各地校友為各該地徵求隊長，期於短期內調查完竣，今夏早日舉行成立大會，茲定明（九）日下午一時在該校舉行第二次籌備會議。
△國立復旦大學同學會，定於明（九）日下午二時假大新公司五樓酒家舉行擴大校友會。南京老校友葉元老于右任，邵力子二氏亦將來滬參加。
△畫家王秋岑，精研丹青，垂二十年，摹繪人物，尤長仕女，抗戰期內，歷在重慶西安等地，舉行展覽。閩王君茲將近作百幅，將於本月十日至十五日假南京路大新公司舉行個展。

哈同花園大火 焚燬家廟及房屋數間

【本報訊】今日清晨零時另三分許，南京中路九二六號□故英籍猶太富商哈同住宅愛儷園內發生火，當時火勢頗為猛烈，起火地點，在愛儷園後埭之家廟內，被焚物件，似有油類物品，故一經着火，不可收拾，該管靜安寺消防分隊得報後，立即偕派水龍，由隊長王濟慈率領下竭力灌救，歷時達四十五分鐘，始將火控制，於一時後將火撲滅，除哈同之家廟被毀外，並焚燬房屋數間，幸起火發覺尚早，未釀巨禍，起火原因，刻正由該管靜安寺警局查究中。（熙）

劇盜五名 將解送警備部

【本報訊】老閘警局於上月二十日，下午九時二十分，接得密報，經分局長施思敬，督同第二股長將上佩，偵股員宋紹美，警長陳士龍，許子昌在閘北中興路二十六號拘獲劇盜呂柏森、鄭銀龍兩犯，復於本月一日下午一時，在閘北南星路四十八號拘獲盜犯彭飛一名，至四日清晨一時，在閘北共和新路崇明茶館內，又拘獲運槍犯張乃元，及其妻張桂芳兩人，此至蘇州天賜莊博士醫院抄出盒子槍一桿，手槍一支，子彈二粒，五犯供出自去年二月廿五日起至今，先後犯案達數十處之多，被捕各匪於偵查後，將移送警備部訊辦。（熙）

劉攻芸謝啓

攻芸猥以疏庸佐襄圜府昨承命涖職乃荷各界友好既趾復厚賜隆儀雲情稠疊感戢難名謹布謝私諸祈荃照

劉攻芸謹啓　卅六年三月八日

親勞玉

上海商報出版社股份有限公司 明日召開臨時股東會通告

查本公司臨時股東會原定三月二日假座市商會舉行嗣因故決定改期於三月九日（星期日）下午二時仍在原址召開當經登報公告在卷茲特再行通告務祈各股東即憑原入場證涖臨出席是荷

市商會公告欄

通告

國防工業及交通技術員工 兵役緩徵辦法公佈

逕啓者：奉上海市社會局本年三月三日社一（三六）字第五八〇一號訓令開：案奉上海市政府滬民三（三六）字第三一三三號訓令內開：案准上海師管區司令部（三六）模徵字第三九八號丑魚代電為奉國防部代電，規定有關國防工業及交通技術員工審查，及包括範圍暫行辦法，請查照辦理，附戰時國防軍需工業及交通技術員工緩徵辦法一份，准此，除分行外，合行抄發原附件，令仰遵照，此令。等因，附抄發戰時國防軍需工業，及交通技術員工緩徵辦法一份，奉此，查本案前奉上海市政府滬民三六字第三八〇九號令，准國防部代電，規定現行有關國防工業技術員工緩徵審查，及包括範圍，轉行到局，經以社三六字第五二一一號令飭遵照在案，茲奉前因，除分令外，合行抄發原附件，令仰遵照，並轉飭遵照等因，並附發戰時國防軍需工業，及交通技術員工緩徵辦法一份，奉此，自應遵辦，除分函外，相應錄令，並抄附該辦法一份，專函通告，至希查照，並轉致所屬全體會員知照為企。專佈順頌
公祺

上海市商會啓
附戰時國防軍需工業及交通技術員工緩徵辦法一份
中華民國三十六年三月五日
通（三六）字第六四號

戰時國防軍需工業及交通技術員工緩徵辦法

（行政院軍委會卅四年七月廿五日（辦制八〇〇一四六三四四九六二號令）公佈）

第一條　戰時國防軍需工業及交通技術員工之緩徵，除法律另有規定外，依本辦法之規定。

第二條　本辦法所稱技術員工，以具有左列各款資格者為限：
一，曾在國內外專科以上學校，或高級職業學校之理工科畢業，在工廠礦山擔任實際工作，或現任技術機關之職務者。
二，曾受前款各學科，或具有相當學科技術訓練，合於現任技術工作者。
三，曾任前款各科工作，或修習前款各科技術二年以上，具有相當經驗者。

第三條　前條技術員工之分類如左：
一，兵工，二，軍需，三，礦工，四，廠工，五，軍事交通，六，鹽工。

第四條　兵工技術員工規定如左：
一，設計及檢驗員工，二，製造槍砲員工，三，製造彈藥員工，四，製造兵工器材員工，五，製造光學器材及械彈附件員工，六，製造化學兵器及原料員工，七，製造兵工鋼鐵及採造之技術員工，八，製造模板工具員工，九，管理動力，技術員工，十，修理械彈之機器員工，十一，整理廢品技術員工。

第五條　軍需技術員工規定如左：
一，配製原料及製造成品之技術員工，二，製造及修理機械技術員工。

第六條　礦工技術員工規定如左：
一，煤礦業之技術員工（如使用機器員工及井下工人），二，石油及天然瓦斯礦業之技術員工，三，有關作戰之金屬礦業及非金屬礦業之技術員工（如鋼鐵鋁銅銻錫汞硫礦硝岩鹽各礦是），

第七條　廠工技術員工規定如左：
一，冶煉工業之技術員工，二，電器及電器工業之技術員工，三，機器紡織染工之技術員工，四，製藥及製造醫療器材之技術員工，五，有關作戰之化學技術員工（如製酸硫鹼火藥酒精代汽油橡膠及機器製造紙等是），六，製造水泥及耐火材料之技術員工，七，機製麵粉之技術員工，八，製造科學儀器之技術員工，九，電器事業及自來水之技術員工，十，印刷有價證券及鑄幣之技術員工。

第八條　軍事交通技術員工規定如左：
一，製造與運輸通信工具器材之技術員工，二，鐵路公路與運之技術員工，三，空運水運之技術員工，四，郵電通信之技術員工。

第九條　鹽工技術員工規定如左：
一，開鑿井灶之技術員工，二，採取滷礦之技術員工，三，直接製鹽之技術員工。

第十條　本辦法第六條及第七條之礦廠，以具有機械動力，其工人在三十人以上，呈准主管機關發給憑證者為限；前項礦廠，如屬國營，以主辦機關核准有案者為限。

第十一條　本辦法第四條至第九條，所定各種技術員工，其詳細名稱，未能逐一例舉者，由兵役部會同主管機關，另行列表呈請行政院核定之。

第十二條　凡具有本辦法第二條各款資格之現任技術員工，應檢同人力主管機關所發之官制登記證，或其他證件，向當地兵役機關，會同人力主管機關，及技術主管機關，申請緩徵，予以核定，前項申請緩徵辦法，由兵役部定之。

第十三條　凡不合本辦法規定之技術員工，而偽虛偽之證明，或辦理前條檢定人員有便利妨害兵役之壯丁逃避兵役者，以妨害兵役論罪。

第十四條　本辦法自公佈日施行。

香港棉紗複製業原料恐慌 紡管會允酌予接濟
港地當局曾與紡管會數度洽商 願以每包一千五百元港幣成交

【本報訊】關於本年度棉紗，羊毛，棉花等貨物出口事宜，本報記者特於昨日下午趨訪某進出口專家，承告稱，據彼個人估計，本年度我國出口情況，極可樂觀，以棉紗出口而言，去年度我國當局為防止棉紗走私出口計，曾照會香港政府，要求其禁止中國紗布進口，致因兩地棉紗複製業缺乏原料，幾將全部停頓，乃向香港及我國當局請求繼續維持該業，當由我紡管會當局與港地政府洽商後，決定若干數量棉紗運港，以供廠方需求，同時港地當局為救急計，曾於本年一月間向我本廠紗二批，數量達一萬一千包，以二十支紗每包一千二百港幣之價格成交，規定於日本交貨，香港當局願以每包港幣一千六百元，價購配予複製業，因我國製紗成本較高，香港當局為向我表示友好起見，願以每包一千五百港幣價格購買於上海交貨，亦以一千六百元港幣之配價，統籌配予複製商，香港當局並向我方担保，決□該項棉紗走漏他處，所有製成品，則可推銷出口，據各方所傳港地每月需紗量，約為五千包至一萬包，惟據正確估計，其實際需要量實不過四千包之數，我紡管會與港地當局數度接洽後，暫准本地總產量十分之一之棉紗出口，如產量增加，則出口亦可酌增，並將織出至南洋各地市場，至於紗織出口，其具體方針，則由紡管會擬議決定，本年度棉紗織品出口總量，據目前估計，約可換取外匯七千五百萬美金之鉅，羊毛方面，因我國羊毛質地粗硬，適於織造地毯之用，故頗受美國地毯業之歡迎，而目前國內可出口之羊毛總數在二千五百萬磅以上，照現行價約市價，約值六百餘萬美金，我國製就之地毯，因目前產量極小，故可供出口者，亦較少，約有百萬美金左右，至我國所產硬粗棉花，現可供出口之陳貨，約有二千五百萬磅，值美金七百五十萬元，總計上述數項非主要出口品，總數已在美金一億元左右，故我國當局如能獎勵輸出，則本年度我國之出口前途，極可樂觀。（池）

進口信用狀限期事實上應延長
義大利生產呆滯不能如期交貨

【本報訊】義大利領事館為證實進口商要求延長去年十一月十七日信用狀期限之事實起見，特向輸管會送致備忘錄，內稱義大利工廠因受歐洲煤荒之影響，生產工作，不能順利進行，一星期中只能工作二三天，故所有定貨單皆不能如期交貨，故望輸管會對去年度十一月十七日以前所開信用狀期之延長，予以考慮云。（池）

運幣尚未規定匯率
委託銷售限期結匯又遇困難

【本報訊】關於央行規定出口委託銷售九十天結匯，去年十一月十七日及本年度一月十七日以前出口貨物，照三三五〇以繳售，運出口貨物照三三五〇匯率結匯辦法，出口商民深表不滿，茲據運出口公會方面消息，本市太平洋貿易公司為目前央行對運羅貨幣尚未規定正式匯率，又指定九十日結售外匯之期限，出口商於此情況下，實無法繼續營業，因目前運羅貨幣與法幣無確定比值，商民無法於國內套購法幣，結售予央行，故規定限期於事實上不能實行。（池）

市商會電財政部 請核減菸葉輸入

【本市訊】市商會為響應國民參政會駐會委員會第十七次會議席上所提裁減外國菸葉輸入限額之主張，昨特電呈財部，請予採納施行，原電略云：「據本市菸葉商業同業公會函稱：本月一日報載中央社南京廿八日電，國民參政會駐會委員會舉行第十七次會議，通過要案六件中第一件，請政府放寬紙類輸入限額，以維文化發展案，其辦法將菸葉輸入限額八百萬美元，裁減半數，以所減之四百萬美元，併入紙類限額內，即紙類限額共七百四十五萬美元，決議通過，送請政府斟酌辦理云云，敝會閱覽之餘，對於參政會注重文化發展，減少外菸輸入，鼓勵本國農產，曷勝欽佩，查本國菸產量甚豐，儘足供本國製造捲煙之需，抗戰時期雖無外菸輸入，而捲菸供給無缺，雖質的方面不及外菸，祇要設法改良，不難與外菸抗衡，杜塞漏巵，故減少外菸輸入額，實屬賢明之決策，為此函請貴會轉呈財政部，核減外國菸草輸入限額，以維本國農產，曷勝企盼等語到會，查捲菸工業為我國新興工業之一，且關係國家重大稅源，該公會所請將國菸品質設法改良，一面將外國菸草輸入限額逐漸核減，誠為標本兼治，農商交顧之計，擬請鈞部鑒核，釐訂增產及改良計劃，逐漸施行，並同時將限額逐年核減，實為公便云。」

米市續疲
南市場拒絕分發行情單

昨日食米市況，因售戶仍多，去路未見稍活，市場萎頓之氣氛，仍極濃厚，各米價格均見退落約二千元，南米市場售開高常熟粳為十萬〇八千元，已退入限價二千元，無錫粳價十萬〇七八千元，較次之早稻已退近十萬關，交易因少去路而甚沉寂，持貨者頗有難以脫手之感，尤以早稻秈及小關與粳售價更多，價亦最覺萎軟，昨日到貨北米市為七十一百五十八石，南市場因市場方面不予公開發表，致無法探得。

【本報訊】南北二米市場當日交易行情及到貨數量，向由該二市場分別以當日行情單分發，歷時已久，從不中斷，各報館訪員均可索取以發表米市行情，但昨日南米市場方面，突然拒絕各報訪員之索取行情及到貨數量單，按市場交易價格，當可公開，無隱瞞之必要，而該市場突停止公開發表，未知其用意何在。

麵粉交易冷靜

麵粉交易冷靜異常，因當局之從旁監視，致使交易益為黯淡，少數之做開，本粉及洋粉合見稍挫五百元，利朗洋粉七萬三千元，大鴻粉送到價五萬一千五百元，麩皮交稀，微挫，小何廠麩初開二萬四千五百元，後二萬四千元，納戶寥寥，供過於求，小麥因粉價不振，廠方吃價亦小，太倉麥開七萬九千八百元，黃豆因中成本甚昂，故連跌之後昨已回升，運元，存豆，約升千餘元，杜豆挺一二千元，埭青亦以連跌過鉅，回升七八千元，揀白亦然，赤豆供多轉疲，挫落二三千元，菉豆平平，苞米高貨甚少，低檔有做開尚多，芝蔴疲軟，生仁供求相埒，市入平穩狀態。

一般客戶捨大就小 中小型股躍登高峯

【本報訊】昨日股票市況，銀行對套利活躍，人心極佳，一般客戶咸以中小型各股即將增資贈股，大多捨大就小，故大型股永紗平穩，而景福新光信和等股即見秀發。晨開市面安閒收靜，惟信和景福投資者垂青，首先徘徊趨堅，美亞勤興跟踪昂然崢嶸，十時左右，以出永紗之資力進取中小型股，各股乃激進，躍登高峯，候頃小型股新亞藥廠，麗安百貨，中國水泥，漲達限度，臨午收漲勢氣餘，尚光芒萬象。午後開市，買勢鼓其餘勇，續有新光，景福，大通等股達漲停板，永紗信和亦見步高，美亞綢廠與新華百貨亦告漲停。但高價部現，一部份獲利浮多，遂動賣念，信和首見轉疲，景福新光俊形跟降，臨收新力再事推動，復呈堅象，似尚另潛在之漲勢也。漲跌比較，現期中紡漲二百六十元，美亞漲二百五十元，榮豐永紗火柴計漲一百十五元，新光漲九十五元，景福華豐各漲八十元至八十五元，信和漲六十五元，中內漲五十六元，大通，國貨，中泥，永安，麗安各升二十元許，勤興，新亞，新華各升八元餘至十五元，中紡跌三十元，商務漲一萬五千元，信和漲五十元，遞交永紗升四十元，新光景福漲八十元至八十八元。全日成交共五千〇〇四萬股，內永紗一千五百[行]三十六五十萬股，信和五百七十七萬股，新光四百六十萬股，景福五百六十萬股，永[illegible]無百四百三十八股。（政）

外股盤升
統債先疲後堅

統債 【本市訊】昨日統債市況，交易仍少做開，聲勢略有振作，市勢先疲後堅，丙種初曾跌至七千七百元，後某方空頭抵補，價步升至八千五百元左右，終升五百元，維牌亦一致堅挺，計甲乙種升三百元，丁種漲三百元，戊種升九百元，全市成交僅五十萬。

外股 昨日外股市況，洋行對收略有各該行情漲，進，價格旋上升，怡紗長初自一萬八千元一路升至一萬八千四百元，後市散戶稍有吐出，價回降至一萬八千七百元，結果軋升六百元，會德豐猛升四千元，英聯業廢怡啤航業鋼業及紙業各升一百至二百元，橡皮股殘太蕭稍有扒進，價尚稱平穩。

三證券號 經營場外交易
調查後再核辦

【本市訊】目前社局曾會同當局徹查股票場外交易之各證券號，當查有第十六號經紀人泰豐證券號（證券大樓四六〇室），第八十四號經紀人福源證券號（證券大樓五五三室），第一九〇號經紀人榮茂證券號（證券大樓四一二室）三家，確有場外交易情事，並私裝有對講電話，但據各該號聲稱，一部份對講電話之裝置，實屬得證交所監理官之同意，所以場外交易之數額，仍用傳帳方式轉入場內帳冊，社會局以此事尚須加以調查後，再行核辦，乃將上述經過彙交證交所監理官查明後，再行決定如何措置，以系，昨日該所特召集會議決定，行調查並答覆社局之步驟云。

中蠶公司等五機構 昨第三次商討生絲產銷計劃
中農邀絲商研究收繭問題

【本報訊】中蠶公司所提三十六年度我國生絲產銷計劃經濟部歐陽崙，農林部馬保元，中央銀行王紫霜，農民銀行周夢鑒，及中蠶公司葛敬中等，於昨日下午二時第三次商討後，已全部研討完竣，計劃大體並無更改，中蠶公司將根據是項計劃，擬具建議書，提呈經農兩部主管批核，轉政府當局作最後決定。據悉昨日會議討論中心及建議書之綱要約為下列四事：（一）由經濟部中央銀行，輸出推廣委會，中蠶公司及經濟部，共同組織蠶絲產銷委會主持執行三十六年度蠶絲產銷計劃，另有中蠶公司及農部蠶絲監管委會負責輔導及監督管制事宜。（二）為改良本年度生絲品質計，所有繅絲工廠之設備，須經農林部蠶絲監管委會核定，如技術與信用皆合乎標準，則由國家行局給予低利貸款，惟廠方須與貸款行局訂立透支及售絲之合約。（三）為減低生絲成本及普遍平均原料供應起見，由蠶絲產銷委會計算繭本成本，議定價，由各廠組織收繭團，合收購本年度採定採購蠶繭，計劃春繭以可供絲廠五個至八個月之繰製為目標，秋繭則以足供三個至五個月之應用為目標，所有繭本及繅工及生絲成本，皆由產銷委會計算擬定，絲廠可得百分之十之合法利潤，（四）規定蘇浙皖及四川一部份為計劃實施區域。（池）

【本報訊】農民銀行為協助發展絲業，配合本年度蠶絲產銷計劃起見，特於昨日下午四時由[illegible]經理於會議話，揚慎[illegible]等十餘廠出席，舉行座談會，討論中心為如何推廣春繭收購，及解除絲行本身與絲商於業務上之困難問題，其要點有三：（一）貸款問題，銀行方面對蠶繭收購時期所發放之貸款之管理極感困難，雖盡量大量人力及財力，亦不能得合理化之管理效果，如何能使管理慎密，保障資金償還，以減低絲廠成本，為極嚴重之問題。（二）政府以低利貸款協助絲業之目的有二：（甲）維持絲廠，解決社會失業問題；（乙）鼓勵出口以爭取外匯，去年度所產生絲，內銷多，外銷少，使當局未能完成其第二任務，減少內銷之量亦為一重大問題。（三）目前生絲標準準於D級以上，絲商為生產之品質之改良，亦為我國生絲前途一大問題。後因時間促迫，經雙方討論，果進步僅第一項問題之解決，絲商將採取聯合收繭方式，相互監督，使貸款管理合理化，減低成本，至二三兩項於日內再行討論。（池）

銀根平穩暗息下降
四行兩局軋進一二二億

金融溫度表

【本報訊】昨日（六日）本市金融流動如次：

（一）銀根：
△市場頭寸：鬆
△行局頭寸：俏

（二）利率：
△銀錢拆息：六角　△往來存拆：一分八
△同業日拆：三元　△往來欠拆：一角六分五
△貼現日拆：四元五角　△市場暗息：一角五

（三）內匯：
△國家行局：滬匯一〇〇五　津匯一〇一〇
粵匯一〇三〇　漢匯一〇三〇
△商業行莊：滬匯一〇一〇　渝匯一〇五〇

（四）票據交換：
△交換總張數：五一〇一一
△總金額：三六八，八三九，一六四，〇〇〇元
△差額：四行差進一二二億元

各行局所收儲蓄存款 准投資購買上市股票
繳存儲蓄存款保證準備 照繳存時市價五折計算

【本報訊】目前股票市場上之各項問題，國家行局以所收儲蓄存款，是否可以購買上海證券交易所上市股票，並將該項股票繳充儲蓄存款保證準備，茲悉：財部以各行局所收儲蓄存款投資購買上海證券交易所上市之股票，核與儲蓄銀行法第七條第一項之規定，尚屬相符，自可照辦，惟仍應依照儲蓄銀行法第八條第二項之規定辦理，至以上項股票繳充儲蓄存款保證準備，核與儲蓄銀行法第九條之規定，亦無不合，應予照准，其價格應照繳存時之市價五折計算，并經報請四聯總處理事會核准云。（于）

市商會三函直接稅局 請展期申報所利得稅

【本報訊】上海市商會為本年度所利得稅事，昨三函直接稅局云：查各業對於所利得稅限期三月十五日以前申報一事，陳述困難，紛請展限，經敝會兩次函轉貴局，核辦在案。茲又據照相館商業，鮮肉業，舞廳業，三公會分別來函，照相館業，則謂所員類皆異常簡單，自接奉發表格以後，紛向公會請示填表方法，公會亦感煩瑣，無從措手。已呈稅局請將各戶應繳稅額，由公會調查，分別繳納，請為商洽稅局迅予核准。舞廳業則謂期限緊迫，手續繁重，不及填報，請予延期。鮮肉業公會則謂：近查財政部上海直接稅局為嚴密控制商民完納所利得稅起見，派員挨戶分發第一類營利事業所得額報告表，營利事業特種過份利得額報告表，資產負債表，損益計算書等表式到店，並飭限期依式填報云云。會員等奉此，咸各惶惶，安衛財局屢守稅外，尚須繳納市衛生局之於檢驗燃料費等捐雜費，枚不勝舉，苦不勝言，故營業費用之狀況，一般店號不如昔，再加擔以所利得稅之負担，亦屬人民應盡之義務，要亦洞鑒商困，庶為德政，為稅商兩全起見，擬請貴會主管及有關官署，請求變通辦理，或另謀具體簡化辦法，規定我業納稅總數，再由公會分配會員，分具負担，藉蘇商困等情，相因據情併案函請，即希貴局核明見復，以憑轉致遵辦」。

生產貸款巡迴稽核
下月初旬可竣事

【本報訊】四聯總處生產貸款巡迴稽核自開展工作以來，至為積極，茲悉：貸放廠商三百餘單位，截至最近止已稽核過半數，其中情形大致良好，預計四月上旬以前即可全部完竣云。（于）

人絲交易趨旺 廠絲市勢平靜

人絲交易趨旺，一二〇號高山小至七一〇萬，最後做七三〇萬，一二〇號新尼亞六七五萬有成交，較前市升二三十萬元，廠絲因綢市價不揚，市勢平靜，綢緞續疲，被面再跌五萬元，廠方因成本關係，少有抛出，大誠碧綢軋跌二萬元。

新任央行副總裁 劉攻芸昨日就職
對業務局長兼職仍在謙辭中

【本報訊】中央銀行新任副總裁劉攻芸氏，昨（七）日上午十時到行視事，先召集各局處主管人員個別談話，勉以努力本位工作，繼即招待來賓，前往道賀者約三百餘人，計到有市商會理事長王曉籟，交通銀行董事長錢新之，銀行公會理事長李馥蓀，救濟總署長霍寶樹，財政局長谷春帆等貴客盈門，花籃擺滿，盛況空前，茲據劉氏語記者稱：「渠仍秉政府一貫經濟政策，遵照張總裁之指示，襄助央行發展業務，對今後央行應做到之與商業行莊發生密切聯系，辦理重貼現與公開市場的運用，扶植生產事業，吸收游資提高國家銀行存款利息，決分別緩急按步實施，使央行能達到「銀行之銀行」之任務，並負社會之期望」，關於劉氏兼業務局長仍在謙辭中云。（于）

宋子文 昨到中國銀行處理公私事務
并召見劉攻芸等

【本市訊】宋子文自辭行政院長職後，前日首次由京返滬，昨晨宋氏赴中國銀行大廈處理公私事務，並先後召見央行副總裁劉攻芸，中紡公司總經理束雲章，有所商談，據宋氏左右透露，宋氏在滬稍事休息後，即擬返京云。（于）

李叔明 明日由美返滬

【本報訊】中國農民銀行總經理李叔明氏於上年赴美考察美國農業建設，並應華盛頓中美農業技術合作團之邀，對我國農業金融交換意見，茲悉李氏任務業已完滿，定明（九）日即可返滬云。（于）

紗布趨勢軟化
紡建配紗一二四一件

紗市因紡管會又逢開紗之期，市上供給籌碼不無充沛，客商鑒於市場當局加緊監視，不敢多所活動，是以情況無甚變幻，紡建公司與民營紗廠聯合開售現紗十九種，較上期減少四桶，廿支人鐘三百十二萬，較市上低十五萬云。

布市初開情勢尚平庸，龍頭細布做十五萬九千，嗣以紗市無甚起色，客幫與本街實際去化欠佳，多頭紛紛吐售，價乃步軟，結果龍頭細布等較前均跌三四千，餘均相仿云。

昨日紐約美棉電訊，頻漲廿九至卅六磅音，計近期美金三五·三六，新花遠期二七·三一，米特林現貨三五·五三，又孟買印棉電訊，衰溫二三羅比，計白洛去近期四三〇·五〇，遠期四六九·〇〇，本埠現棉交易較佳，中新第一廠向崇信大同等紗廠均有採辦，市價隨外棉漲三五千云。

【本報訊】紡建公司昨代紡管會配售棉紗一千四百二十一件，計配與紗號三百零七家，三百五十一件，復製廠七百零四家，一千〇七十件。各支紗牌價如後：六支寶雙獅一五六萬，十支立馬（簡）二〇五萬，十支地球（簡）二〇〇萬，十支雙喜二〇五萬，織女二〇五萬，十二支彩鳳二三五萬，十六支金虎二〇八萬，廿支人鐘三一二萬，廿支雙地球三一二萬，廿支飛虎三〇五萬，廿支三羊金虎二九四萬，廿三支織女三三〇萬，卅二陽鶴（簡）四五〇萬，卅二支雙股仙桃（簡）五九二萬，四十二支雙股六〇五萬，四十二支寶光雙股五九〇萬，六十支日光（簡）九五〇萬元。（大）

食油漲勢 再接再厲

食油漲勢，在增進中，其上漲之因，非為存底匱乏，或銷路增加，乃係人心之激盪也，以青島附近戰事正烈，致使人心向上，貨主乘機扳持，昨生油豆油一致上升約萬元，蟹生油又達二十七萬元，但因越限價之交易，故甚少做開，吉普桶生油升漲二十九萬五十元後，後市無人售出，清油跟升五千元，豆油在生油之領導下，亦升約萬餘元，小車廠麻油軋升五千元，又食油部配給郊區及浦東零售商二百四十一家豆油七百担價格二十五萬之漲價，豆餅油廠續有納取，各牌均升五百元。

洋莊茶市 綠茶堅定

洋莊茶市，抽珍，珍眉，針眉等綠茶，昨日上，股手依然不多，過程亦仍堅定，頃悉，華茶公司及午昌茶葉公司，對於價格林宜春，咸抱不振，至於英莊緊覷之紅茶，一般原來頭寸之貨主，雖仍在吐售中，但近期以來，使其大刀闊斧，壟斷[illegible]，而賣戶交易成疲，乃全日交易不又，是以不願呈見擴持狀態，至紅綠茶內銷，終若多取，人心平定無奇。

浙江省銀行滬分行成立

【本報訊】浙江地方銀行上海分行，奉財政部令，自本月一日，改為浙江省銀行上海分行，定於本月十日開始營業，據悉該行[illegible]一八二號。（于）

【又訊】財政部配合經濟緊急措施方案，對於銀行錢莊在三月廿六日以前被核准復業，或經營之金融業務，下批限期[illegible]。

分類廣告

[illegible]

稅務叢話
經濟緊急措施與直接稅

知銘

自從經濟緊急措施實行後，直接稅又被人們所重視了。聽說某常長一向看不起直接稅，認為無足輕重，現在院長的新政策，還給繼續掛冠而去，面對着龐大的赤字預算，又想在直接稅上轉點念頭，於是直接稅局打着奉令嚴征的招牌，「切實征收」起來了。經濟緊急措施的特別強調「切實征收直接稅」以平衡預算，吸收過剩購買力，原則上是很正確的。現行直接稅制，最收入年可以吸收游資，平衡通貨膨脹中社會分配的不公平是很妙的，從稅得和消稅。可惜得很，遊離征了六七年可以說結不成績，徒有其名，綜合所得稅呢，法律公佈了一年餘了，我們尚不知道直接稅局作甚什麼準備工作。我實稅務行政實在太不「堅實」，當然不能的人都沒有想到。如斯想今天可以說「征收」，恐怕主管配合「緊急措施」，但直接稅局是很聰明的，他們把緊急和切實以全副力量應用到商人頭上了。

現在直接稅局以全部人力物力來對第一類營業所得稅，催報之猛，查賬之凜，的確緊急和切實。這班本已奄奄於高利貸，高工資外貨競爭下的商人被迫得很徬徨，走頭無路。一年來工商業的困苦危難是有目共睹的，請不把平衡財政預算的責任，全部放在工商業身上。能，請把一部力量用在官僚，一味捨小就大，辦公的時候，亦想想綜合所得稅及遺產稅，請他們亦負一點責任，直接稅局執行全部稅法的，不要才對得起國家，對得起人民，對得起緊急措施的倚重。

我贊成簡化稽征

上海去年的第一類營利事業所得稅是實行簡化稽征的，稽征繳納雙方都感到便利，稽征效率也提高了，今年的營業所得稅，業已經決定，除上海天津等廿四個城市外，仍實行簡化稽征，就是在上海等都市每號的資本不滿一百萬元，銷貨額不足二千萬元或收益額不滿一千萬元的，亦可以簡化稽征。為什麼簡化稽征與查賬並行呢？除了大公司銀行們是化了大錢請了專門人才在做賬外，統統可以簡化稽征而且一致都擁護簡化稽征的。

簡化稽征不合所得稅原理，雖然有種種標準計稅制，其實除了配合稅收預算外，別無標準，但比查賬制要好得多，也至少有二點好處。

查賬的根據是賬冊，這是一套戲法，戲法人人會變各有巧妙不同，巧的負担可輕，甚至可以沒有負担，巧的，就大鑽其賬頭，查賬制的結果，把全部稅收預算壓在老實商人頭上，簡化稽征至少大家比例分担，不至於那樣不公平，何況這一次並不全市商號都要查賬，說是抽查，不知道抽是根據什麼標準，抽到的總是倒霉，抽不到的，算你瞞門兒，希望主持抽查者留心公正，不要門庭若市才好。

查賬是一件麻煩而困難的事，將來糾紛一定多，說不定還會出大亂子，現在社會已經夠不寧，再要鬧出一些大小亂子，總非社會之福，還是省點事吧，所以我主張還是簡化稽征的。

漫談市場
中小型股春意盎然

·建·

驚蟄已過，春雷未聞，而證交市場正屆春意盎然，日來中小型股突然蓬勃，一掃以前停滯呆滯狀態，展開其新局面，不可謂非證交市場之幸也。

中小型股已屆于春風轉之好運，殆非偶然，其外在對證後所促成，更以增資升股利多消息之頻傳，於是游資買風一陣，有市價出，如火如荼，盛況空前，反映一般對中小型股之熱烈心理。中小型股久處大紗壓抑之下，壯志難伸，一旦買風，遂萌奮起勇氣，大顯身手，如此發展，勢必導至於「物極必反」之境。

自證交開業以還，股市畸形發展之現象，已非中小股漸形發展，是否可漸形成，股在證交當局能否把握現實，乘機引導，如是則股市平均發展可期，目前中小型股之蓬勃，不過為其初步耳。

ABC
英國BATTERSBY呢帽
ADA 襯衫　美國襯衫
ABC 童裝　BOB 皮鞋
特價發售
中國內衣公司
南京路五六二號
電話九一〇六五

證券市場
第一卷 第五六期
專題論著　我國資本市場之展望　劉光第
試論股票套利交易辦法　劉恆之
市況分析　市場動態
證交實務　證券買賣之計算（中）　陳紹元
工商調查　新光標準內衣染織整理廠股份有限公司紀要　潘吟閣
外商介紹　紐約證交股票市場交易實況（上）　鄭幹瑞譯
時論選輯　股市回顧　資金逃避與偷匯走漏　工礦運輸事業重估資產調整資本問題　論生產貸款
參考資料
統計資料　股市統計　民國三十五年上海金融統計圖表
上海證券交易所調查研究處編印
總經售處上海黎明書局
零售每冊八百元正

永祥印書館股份有限公司為發給股息及增資通告
本公司茲經本年三月三日股東臨時會決議增加資本國幣九億圓連原有資本一億圓合為拾億圓，二，每老股一股得照票面增認新股九股，每股實予紅利國幣五元共計三十元，本公司即以此數代六股由其他股東認購，每股除繳付票面金額拾元外須另繳國幣五元用以償付放棄此項認股權利者，每股…逾期不來者即由本公司遵照第一條辦理，三月…日止為辦理增資期限，希股東於限期內（每日上午十時至下午五時星期日照常辦公）攜帶原股票及印鑑至本公司股務科（福州路三八〇號）辦理為荷並同時發給三十五年度股息除分函外特再登報公告此致
股東
董事會啟
三月四日

中興輪船公司船期公告
景興輪　准於三月八日下午三時直放青島
船泊：浦東白蓮涇中興碼頭
裝貨搭客均請向本公司接洽
地址：四川中路二六一號
電話一二八七〇　一六三八七轉各部

台灣航業有限公司上海分公司船期通告
海桂輪　准於三月八日（星期六）結關直駛福州基隆
該輪並不搭客　如有貨物請速登記
地址中山東一路三十一號後面　電話一八二一九號

慶豐紡織漂染整理股份有限公司
營業種類：紡織　漂染　整理
執照號數：新字第一三一五號
出品：各支紗線　各色布疋
商標：慶豐　決勝　雙魚吉慶　人馬　鹿鶴同春　香鼎　慶祝　收童
總管理處：上海北京東路四四四號　電話九二八〇六　電報掛號九九七〇
滬廠：上海延平路一三三號　電話三七四五四　電報掛號九九七〇
錫廠：無錫周三浜　電報掛號四七二二　電話一三〇

商報行市

（三月七日 單位法幣元 ▲漲 ×跌）

▲美鈔

中央銀行買進掛牌 二〇〇〇〇

美鈔比價 一〇

▲外匯

中央銀行買進掛牌

英匯

港票

羅比票

▲遠期

美匯

第一期

二期

三期

▲利息

先令匯

香港匯

羅比電匯

瑞士電匯

▲公債

錢業公會拆息掛牌（千元）

暗息（每元）二角

統一甲種

統一乙種

統一丙種

統一丁種 正午

統一戊種 最低

▲華股

名稱 上午 下午

大通開盤 收盤 成交數（比上日）

中紡開盤 收盤 成交數（比上日）

永紗開盤 最高 最低 收盤 成交數（比上日）

信和開盤 最高 最低 收盤 成交數（比上日）

景福開盤 收盤 成交數（比上日）

美亞開盤 最高 最低 收盤 成交數（比上日）

內衣開盤 收盤 成交數（比上日）

九豐開盤 最高 最低 收盤 成交數（比上日）

新光開盤 最高 最低 收盤 成交數（比上日）

景綸開盤 最高 最低 收盤 成交數（比上日）

勤興開盤 最高 最低 收盤 成交數（比上日）

五和開盤 收盤

美亞開盤 最高 最低 收盤 成交數（比上日）

中絲開盤 收盤 成交數（比上日）

新亞開盤 收盤 成交數（比上日）

中法開盤 收盤 成交數（比上日）

大中華開盤 收盤 成交數（比上日）

華豐開盤 最高 收盤 成交數（比上日）

水泥開盤 最高 最低 收盤 成交數（比上日）

商務開盤 收盤 成交數（比上日）

永公開盤 最高 最低 收盤 成交數（比上日）

麗安開盤 收盤 成交數（比上日）

國貨開盤 收盤 成交數（比上日）

新華開盤 收盤 成交數（比上日）

成交總數

▲週五遞交

名稱 上午 下午

永紗開盤 最高 最低 收盤 成交數（比上日）

信和開盤 最高 最低 收盤 成交數（比上日）

新光開盤 最高 最低 收盤 成交數（比上日）

景福開盤 最高 最低 收盤 成交數（比上日）

美亞開盤 最高 最低 收盤 成交數（比上日）

勤興開盤 最高 最低 收盤 成交數

▲場外股價

華豐開盤 最高 最低 收盤 成交數（比上日）

成交總數

交通銀行　信誼藥廠　上海水泥　中華書局　開北水電　南洋新股　華成烟草　大生一廠　大生三廠　中興煤礦　中國銀行　五洲藥房　華商電氣　內地自來水　世界書局新股　浦東電氣　大通煤礦　新新公司　家庭工業　漢冶萍

▲外股

怡和紗廠　英聯船塢　業廣地產　會德豐　怡和啤酒　鋼業　紙業　英楂華　大橡皮　地產　橡皮信託　加備丹　陳氏　買格志

▲食米（石）

（南米市場）白粳上 中 下　薄稻上 中 下　早稻上 中 下　羊秈上 中 下　白元上 中 下　陰元上 中 下

（北米市場）白粳上 中 下　薄稻上 中 下　早稻上 中 下　羊秈上 中 下　杜秈上 中 下　埠秈上 中 下　白元上 中 下　陰元上 中 下

▲麵粉 場外交易

利朗洋粉七日　萬象粉送到　大鴻粉送到　羅球粉送到　金駝粉

（門市售價）兵船粉　老車粉　麥根粉　綠新粉　雙龍粉　漁翁粉　利朗洋粉七日

（麵粉價）碼車粉　兵船粉　老車粉　麥根粉　綠新粉　雙龍粉　漁翁粉

▲雜糧

大通黃豆　又　平湖黃豆中粗　小粒　又白眉　崇明沙黃豆特　又　浦東黃豆　又　漢口寄豆　平湖揀青豆　硤石　又　寧波揀白豆　又　漢口紅糧　徐州　又　大通　又　浦東朋蓀　又泥蓀　揚州赤豆　崇明沙赤豆　寧波苞米　南京　又　太倉小麥　九江奶麻　漢口白麻

▲食油 場外交易

青島生仁洋莊　天津生仁　開封生仁　塘山生仁　商邱生仁　開封生仁　泰皇島生仁

青島鑽生油　又　又桶生油　又　又吉普桶　大廠豆油　寬山淨豆油　常州又　清油　大有廠　又　大德新清油　中植廠清油　吉桶小車麻油

▲豆餅

仁記餅　又　生記餅　建字餅　肥字餅　惠山餅　餘記餅　義記餅

▲棉布

美亭士林　雞雞士林　桃花女士林　紅嶽女士林深　又淺　金九鼎士林　紫薇夢士林　六蘇蘇華夢士林　羅漢圖士林　交通圖士林　新家庭士林　六時裝圖士林

雙獅士林　時裝圖標準布　紫薇夢　又　金九如漂布　跳鯉漂布　三節大馬細布　神龍細布　龍頭細布　五福細布　陽鶴細布　彩球細布　藍鳳細布　藍雞細布　三大明府綢　八大明府綢　電光斜　大明呢　雙飛蝶康福呢　三財神綢呢　霸王藍布　九如藍布　勝利藍布　紫華夢大上海　紅嶽女絲光藍布　羅漢國安安藍　永固紅嗶布　四孔雀紅布　四七子元布　四雙童　又　美人魚　又　馬球元色嗶嘰　三名利嗶嘰　三羊　又　金寶紗舞嗶嘰　四君子金印　又白印　四喜直貢　三羊元直貢　四君子元直貢　時美圖印花嗶嘰　又印花直貢　時美白地花洋紡　紅九如元斜　二〇景福線呢　大倫大紅　紫羅藍布

▲紡管會棉紗（單位：千元）

B六藍雙獅草包　二〇立馬筒紗　二〇地(圖)球又　二〇蟾宮草包　二彩飛機草包　二〇織女大包　六金虎　又　二〇人鐘大包　二〇雙地球　又　二〇虎大包　二〇地球草包　二〇羊金虎又　三織女大包　三陽鶴筒紗　三仙桃筒紗　四定鼎草包　四二寶光草包　二〇日光筒紗　四〇銀月筒紗件

▲紡建呢絨（單位：碼・千元）

三七嗶嘰　一五〇直紋花呢　一六〇女式呢　一八〇嗶咔　六塊林袁　三華達呢　三薄花呢　三條花呢　三　又　三條嗶咔　三三　又　三九花呢　五〇〇直貢呢　五〇〇海力司

▲棉紗（單位千元）

二〇支人中　二〇支彩飛機　二〇支紅蟬筒管　二〇支藍鳳　二〇支天女　三二支金雙燈　四二支泰山　三二支雙喜　三二支金雙雞　四二支金雙鶴

▲棉花（司馬担）

三二支光明　三二支紅蜂　三二支平黃金龍　三二支天女　四二支安長城　四二支四平運　米特林　通州花　漢口花　以上廠家進價　彭德花　沙市花　彭家渡　三餘鎮　以上花號進價

▲人造絲

三〇天橋新貨　三〇金鷄牟光　三〇金三馬　三〇旭牟　三〇高山　三〇東洋

▲廠絲

A　B　C　D　E　F　中級廠絲五担　又另担　韓旦乾經五担　又另担

▲綢緞

震旦真絲被面百條　協興祥玻璃緞被面百條　千里大富貴被面百條　千里快樂被面　華強真絲　天倉標準　公益多福　美亞被面現貨　大誠格子碧綢碼　震旦　又　大偉呢　協興祥四〇寸綢緞　又　志大蘭香綢碼　華錦綢　無光紡　色羽紗　光明緞　永成源白軟緞　採芝綾　天香綢　華維綢　楊允記九霞緞　楊允記鳳尾呢　楊允記羅緞呢　千里千金緞　麗華綢　雲錦綢　杭紡　又　冲電力紡　鋼扣紡　三碼標準洋紡　普通洋紡

▲呢絨（碼）

寶豐三直貢呢　又三華達呢　又四馬褲呢　又〇細嗶嘰　華綸五〇直貢呢　又三〇嗶嘰　又華達呢　章華西裝花呢　又駝絨　又女色呢　又九六嗶嘰　協新五〇〇直貢呢　協新西裝花呢

▲棉織品

美貨廠雙嗶嘰　美貨發藏絨呢　來貨大衣呢　英製大衣呢　上行價批發下門售　三司麥脫襪衫　六〇地地襪衫　一〇〇飛馬汗衫　六〇　又　八〇菊花汗衫　三〇和平汗衫　三紅藥男襪　三三斑馬男襪　三三精男襪　明星毛巾　六寸賽球特麻帕　六寸又安全鋼條帕

▲食糖

興化白高　又次　興化赤高　又次　台灣赤　棉赤　漳刀青　片青　條青　曬檳青　提莊青　靠車白　恐車白　粗砂　砂　台灣生砂　台灣中砂　本廠棉白　建冰　本廠冰　三中砂　啓明彩花被單　又彩方又　天隆彩方被單　大生嗶嘰被單　大統大方被單

▲南北貨

北鄉高莊黑棗　南陳開　泰山牌鄉耳　湘潭蓮　新滸陵榨菜開　鹿坊子　又次　徐大片　金山扁枝　北山杏開　金山杏開　葵子開　綉湖片高　五又次　滄州紅棗開　醬油菜

▲海味

干貝高　又次　鰣魚高　美國金山魷魚　東多菇高　東菌　洋菜高　又次　金勾尾高　又次　沙田尾高　龍牙尾高　又次　海帶高　海帶片　出浙淡　西中淡　湘子淡　三四頁　雙A生粉　金山大禿開　又大中禿開　又中禿開　原公魚皮開

▲染料

硫化元　瑞象金粉　又　銀粉　又

▲化工原料

大司　又　五馬硃　三星灰　鐵姑雲　天官醬　染國磁綠　和合桃　三鍋皂黃　吃飯元　謝信快靛　大橋硃　汽巴　又　三羊羅樂　勇虎鹽基粉運　獅球硃　白水羅靛　鼎電粉青光　又　紅又　天字快靛　獅馬醬　飛鷹棕　染國雲青　三伯元　熊猴靛藍　勇虎紅醬　三〇〇公斤月牌燒鹼　三〇〇公斤美貨燒鹼　五〇公斤月牌純鹼　美貨純鹼　麥加利純鹼　三層美貨小蘇打　月牌蘇打　百磅硼砂　美開碳硼酸　一〇〇度美商白臘　美國保險粉　中法司的令　永利肥田粉　滑石粉　又　美磅三角牌甘油

▲橡膠

頭號白油　桶　一〇〇磅漂粉精　三〇磅漂粉　・靴鞋・　雙錢圓口男套鞋　每打　每雙　又　天足女套鞋　雙錢大平等靴　香爐　又　雙錢長統靴　回力男靴　又　女長靴　回力萬里鞋　又　特製球鞋　回力圓口男套鞋　又　大平等靴　又　長統靴　・車胎・　雙錢人力車胎　回力　又　雙錢二八寸自由車胎　回力二八寸自由車胎　雙錢坐人三輪車內外胎　以上內外胎每副　外貨三二×六汽車胎　雙錢三二×六內外胎　以上內外胎每隻　・原料・　紅橡皮（生橡膠）　白橡皮　又　以上每磅價

▲皮革

上行批價 下行門售

水牛皮　大阪生黃牛皮　小阪生黃牛皮　以上批價單位百市斤　牛山羊皮　生綿羊皮　以上批價單位張　三斤黃底皮　一六斤黃底皮　三片黃底皮　水牛底皮　大黃牛面皮　中黃牛面皮　小黃牛面皮　以上市尺單位　美國牌黃紋皮　順風牌黃紋皮　洋房牌黃紋皮　金鋼鑽黃紋皮　以上英尺單位

▲燃料

・煤類（噸）・　鴻基塊　焦作塊　陽泉塊　白煤小子　白煤屑　開平一號塊　開平二號塊　大同篩塊　煙煤地塊　基隆塊　上等烟屑　普通烟屑　以上均係批發　・煤球（担）・　上等煤球　中等煤球　次等煤球　・柴炭（担）・　麻栗柴　松什柴　松炭　浦包炭　舟山　上行批價 下行門售

▲鑛油

四〇度車油桶　四〇度車油　又　四〇度車油又　高級馬達油　高級方棚油　德士古汽缸油　美孚錠子油

▲液體燃料

美孚汽油　介侖　亞細亞汽油　介侖　美孚火油　桶　又　聽　德士古火油　又　聽　亞細亞火油　又　聽　美孚薄柴油　散油　棧單　亞細亞薄柴油　散油　棧單　光字火油　桶　又　聽

▲川臘柏油

米心（市担）　牙口　又　禾本　又　坪油　又　名尖　又　蠟油　又　尖麻　又　折雪　又

▲茶葉

三五年陳中郁門　三五年土莊針眉

▲桐油

（批價千元）　萬縣　又　路莊陳特貨　溫州旗槍　三五年杭州炒青　三五士莊上珍眉　三五年平水頭號眉茶

▲牛油（司馬担）

上行批價 下行門售　鼎西洪（桶）　頂西洪（桶）　本產敷洪（桶）　足度白油担

▲五棓子

蚌埠牛油　本淘牛油　肚倍　桶倍

▲豬鬃（司馬担）

本地一號黑鬃　漢口　又　重慶

▲腸衣（桶）

三碼光腸　三五碼光腸

▲國產紙

光腸　四六屏　坑邊　表芯　毛太　六五邊　九寸尖　海放　佛表

▲紙張

西白報紙令　對開報紙令　又零售　蘇聯報紙令　又零售　重磅道林紙磅　重牛皮紙　磅至　四磅牛皮紙令　又零售　西白打字紙　又零售　雙牌色打字紙　又零售　西白有光紙令　又零售　白玻璃紙令　黏性透明紙　令

▲教育文具

單光鋼版紙令　又零售　金城大墨汁打　天然　又　金城十二色　馬利十二色　金城印色油　雲鑽臘紙　筒　三三三路筆羅　五三三新民金筆打　天一六金星金筆尖　金城賽金筆尖　金城E號鋼筆　維納斯鉛筆　華中複寫紙　高樂複寫紙　盒　民生墨水　派克墨水　大號永字皮球打　高樂橡皮圈　磅　強華軟鼻夾打　三天平寒暑表　天平牌單孔捲筆機

▲五金

三星銀條　羅　人頭紗布　令　洋元百市斤　元又　一寸洋釘　桶

▲電器材料

洋松片子（尺）　又　柚木（尺）　柚木（尺）　檜木（尺）　杉木大條子（尺）　杉木小條子（尺）　柳安三夾板（塊）　本松片（尺）　美國貨皮線圈　又外　又　一〇碼風凰花線　捲

▲建築材料

一寸半洋釘　磅　又　寸半洋釘　桶　洋乾漆　磅　紫銅管　又　燥球牌鋒鋼　又　一寸白鐵管　呎　一寸黑鐵管　又　手心牌鋒刀先令　二寸皮帶卸　合　蘇螺　紅瓦（担）　青磚（萬塊）　石灰（担）　黃砂（噸）　馬牌水泥（桶）　象　又　袋　美貨　又

▲銅鉛錫鋁

紫銅　市担　生鉛　又　青鉛　又　純錫　又　鋼鋁（鋁）　市担　磅

▲鋼鐵

竹節鋼　一分鋼板　鐵條　扁鐵　馬口鐵　洋版鐵　大馬口鐵　雙通　又　小　又

▲箔燭

三角鐵　又　六分路皮又　三角鐵　又

▲木材

普通（毎塊約三千張）　方頭　的車　市燭（市担）　又　另售　貨燭（市担）　又　另售　斤　普通柳安（尺）　大來柳安（尺）　洋松方子（尺）

▲化妝品

三星牙膏（羅）　先施牙膏　黑人牙膏　固齒齡牙膏　濃油香皂　荳蔻香皂　浴兼皂片（箱）　利華藥皂　大號蝶霜　小號　又　大號雅霜　蔻蔻霜　雙妹嬌雪花　無敵方盒牙粉　無敵牙粉（五袋）　愛儂香粉　法哥香水　百雀香粉　白熊脂　貝林頭油　愛羅指甲油　明星花露水　美貨千層紙磅　又　膠木開關（每打）　美國外貨　又

▲國藥

玉金　川皮　珠兒參　條參　明天麻　壯芪　潼夕利　西青鹽　老蒙花　大力子　星洲大海　安南大海　大草果　紅豆蔻　千年健

▲印泥顏料

一錢硃膘粉　又砂粉　五錢潔鉛粉　一錢臙脂膠

▲西藥

又　花青膠　又　硃膘膠　又　硃砂膠　又　赭石膠　又　翠綠膠　又輕花青膠　又輕硃膘膠　又輕硃砂膠　又輕赭石膠　又上月黃　又平頭青　又平二青　又平三青　又平頭綠　又平二綠　又平三綠　一分西洋紅　一分上洋紅　一分西洋紅膠　一分上洋紅膠　一分牡丹紅　一分玫瑰紅　潔淨蛤粉每兩　孟山都糖精　紙糖　又　雙桃牽膏　鱷魚〇〇牽膏片　老黑獅〇六　淡獅〇六　加當片　阿斯匹林片　減疥油　阿的平片　度冷丁針　肥尼西林（瓶裝）　（十萬單位）　消發地亞淨片　良質〇六　消治龍片　又　維他賜保命男針　疥油膏　打　好力生丸　鯊魚賜保命針　凡拉蒙片　小九一四藥膏　沃古林眼藥水　科發痧水　萬金油（白）　八卦丹（打）　天字牌頭痛粉　又　癘疾丸　維乾令丸　蓋世維雄　奧利通三　愛而邦片　拍勒托藥　消發早安藥膏　又　藥眼水　一月幾補力多　又　淨　又

▲捲煙

上午 下午

樂口福　明舒得樂鈣　康福麥乳精　百肝靈補汁　德西丁藥膏　壽特靈藥膏　又　丸　三碼快利他丸　噯舒鈣　又　複劑　良園批把膏打　新安錦美散

一〇前門　二〇前門　一〇大英　二〇大英　老刀　仙女　五華　美麗　大白馬　全祿　金鼠　白關地　大高樂　中高樂　大克雷斯　雙斧　米老林　仰事　泰山　草綠　二〇秋海棠　二〇秋海棠　二〇百萬金　樂華　紅人　友牌　硬麻雀　軟麻雀　十字軍　黑牌　海士　太姑　紅金　藍吉　鷹山　三鍵　二〇小將軍　一〇小將軍

▲火柴

馬力斯　橋鏡　六根　吉士　吉而喜　杜米諾　大南珠　三炮合　茄力克　三五　可爾　都督

▲肥皂

美麗　鳳鑒　玫瑰　車輪　南京　金鼎　老虎　寶度　上海　國光　三〇固本　剪刀　光華　鼎豐　亨利　美華　牛牌　新華　黃祥茂　南陽甲等　南陽鶴心大藍花　一五〇利華藥皂

▲洋燭

上行批發價以箱計　下行另售價以支計　二〇〇日光　船牌　鷄牌

▲食鹽

上行批發價以箱計　下行另售價以支計　姚鹽　南滙鹽　淮鹽

▲酒類

上批價市担下另售斤　紹京大遠年善釀六五斤　又　加飯　又　竹葉青　紹加大遠陳　五十斤　又竹葉青　蘇加上等干陳　又　普通干陳

▲魚類

單位（百市斤）　青魚　草魚　桂魚　白魚　花鰱　鄉魚　鯉魚　塘鯉　蝦　鯧占　白絲　鰻魚　黃鰭　黑魚　條魚　長林　尺魚　大黃魚　小黃魚　海鰻　米魚　鯧魚　海禿　鱖魚　花蛤　貝魚　蟶子　海蛤　白古　三笑　虎魚

紹興年陳酒　上批發價　另售六兩　異香（又）　花刁（又）　京莊（又）

▲鮮肉

批價百市斤　腿肪每斤　條肪每斤

▲地貨蔬菜

（百元單位）　紅元卜　白元卜　地力　蘑菇　茨菇　又　白梗芋　紅梗芋　洋山芋　姜　山芋　白長卜　雪菜　又　青菜　又　黃芽菜　芹菜百把

國外商情

▲漲 ×跌

三月六日

▲倫敦中國外債

津浦鐵路　滬寧鐵路　湖廣鐵路　善後借款　克里斯浦借款　京滬鐵路　道濟鐵路　湖廣鐵路

▲紐約股市

道瓊士指數（路透電訊）　80種實業　20種鐵路　15種公用　40種債券　商品股　成交數　聯合化學　美國電報電話　美國機車　美國輻射器　美國推進器廠　美國自來水廠　安拿孔達銅礦　布爾溫機車

▲倫敦股市

實業股　金礦股　國內鐵道股　商品股　國際鎳礦　加拿大太平洋鐵路　蒙脫利爾銀行　0.0三五整理公債　0.0三五戰債　0.0三五新戰債　德國債券（但威司）　有利銀行　一九〇七日本五厘債券　一九二四日本六厘債券　南滿鐵道五厘債券　麥加里銀行　滙豐銀行　標準汽車　帝國化學工業　鄧洛浦橡膠　利華兄弟化學

福特汽車　電信公司　英美烟公司　帝國烟草公司　維克化學　英荷橡膠　GK橡膠　橡膠托辣斯　緬甸公司　司濺令鑛業　緬甸石油公司　墨西哥鷹牌石油　殼牌運輸貿易

▲紐約棉花

三月期貨開　收　五月期貨開　高　低　收　七月期貨開　收　十月期貨開　收　十二月期貨開

▲紐哩侖棉花

三月期貨開　收　五月期貨收　七月期貨收　現貨　三月期貨收　五月期貨收　七月期貨收　十月期貨收　十二月期貨收

▲孟買棉花

三月份新貨收　五月份新貨收　七月份新貨收　九月份新貨收

▲聖保羅棉花

現貨第四號收盤　第五號又　三月份　又　五月份　又

▲支加哥穀麥

七月份　又　十月份　又　十二月份又

▲支加哥小麥

三月又新貨　五月又新貨　七月又新貨

三月期貨　五月又　七月又　九月又

▲支加哥大麥

三月期貨　五月　又　九月　又

▲明尼波里小麥

五月期貨　七月　又　九月　又

▲金價

倫敦　一七二先令三便士　美國　三五美元　加拿大　三五加元

▲紐約匯市

阿根廷披索（非官價）（官價）　澳大利　巴西　比利時　加拿大　智利

▲蘇里士匯市

上海（每千法幣台）　香港　西班牙　匈牙利　荷蘭　委內瑞拉　烏拉圭　瑞士　瑞典　南非　葡萄牙　祕魯　紐西蘭　墨西哥　印度　法國　英國

倫敦　紐約　巴黎　不魯捨爾　安姆斯丹　里斯本　布諾歐斯　斯蔑克姆　西班牙

大街

金·銀

·小記者·

中興銀行董事長汪漢樑，被發中有私運金鈔嫌疑，已由財政部貿易事治請警備司令部軍令警察局監視其行動，一面將全部案卷，移送地檢處法辦。

黃漢樑何人？他「去」在孫科長行政院時代，曾經一過短時期的財政部長，依據中國政治以人爲進退的習慣，也許他「將來」仍有做財政部長的希望。過去的，將來的，財政部長，這些還些，也許就害了他，政治就是這樣的！黃漢樑是該被打的老虎麼？

◆監察委員調查金潮報告中，述及拋售的情形，是：「銀樓今以主顧銷售最爲標準，交易者以黃金飾品爲限，故其吞吐量較小，且保得較多有悠久歷史，重視信用，故營業較爲穩健，不易作冒險的投機事業。」悠久的歷史，穩健的營業，却無緣無故地吃了「取締黃金投機買賣」一悶棍，幾乎被打死，甚至國防最高委員會有意「補正」，也給那一意孤行，實辦政治下的「小僕歐」所扼住；到現在，整整二十天，關上大門，不能營業，這損失又向何處請求賠償？政治就是這樣的！銀樓又難道是該被打的老虎麼？

我們要讚揚婦女們！

·陳偉·

一九〇九年的三月八日，美國芝加哥發生了一次歷史上空前的大遊行，在那遊行中，女子們就喊出了這樣的口號：「婦女在社會上的地位是應該和男子一樣平等的！」這樣登高一呼，全世界各地的婦女全覺醒了。而德國婦女運動的領袖，就提出每年三月八日爲「婦女節」。全世界上的前進國家都照辦了，中國也在五四運動時代規定了這個紀念節日，直到現在。但數十年來的提倡，有什麼成績呢？只要環顧四周，即可一目了然。「花瓶」的恥辱仍沒有消除。一般父母生育了女兒仍被視爲「賠錢貨」，通常女子仍無受教育權利，在大學中，女學生的百分比，未見超過三分之一以上者（女校例外），相反地人口比例，仍很均勻，即可明白女子享受教育的機會仍比男子少，一切仍在不合理中的繼續着。很痛心地說一句，社會上仍把女性視爲玩弄的對象，高爾基曾說過：「我們要讚揚婦女們，不把他們看作生理上享樂的對象，却看作人生困苦事業中的同志和助手。」再想到柏拉圖的名言：「弱者呀，你的名字是女人。」這是多麼沉痛的口氣。在這迎頭更新的科學世界中，我們不僅要繼續爭取男女平等，同時要和男子一樣來爭取人類自由。偉大的女性在歷史上不是沒有例子的。誰說女子無才？無能？

活智識

·珍如·

◆二分錢　央行牌價，每一英鎊，買入港幣四萬元，賣出港幣四萬八千元，每一港幣，入港幣二千五元，售出法幣三千元，還是合法利潤二分錢。

◆官名　公用事業漲價曰「調整」，「調整」即是漲價之官名。

寄託希望於婦女界

·吳雙人·

每年逢三八婦女節，對於婦女界總抱着無限的希望，尤其是今年，更是殷殷熱忱，不能不攄筆感言，貢獻全國女同胞。

年來對於敝同性（男性）很感失望，耳聞目見的，無非是營私舞弊，沒有資格和能力的，即作奸犯科，把善良的老百姓，搾得活不下，死不得，我相信女性的頭腦，比較純潔，女性的心腸，比較慈善，所以寄託其希望於諸姑姊妹。

我所希望的，願幾個綱要，關於消極的，（一）節約，（二）樸實，關於積極的，（一）從事家庭生產，（二）担負國家社會實際事業，（三）嚴格丈夫，教導子女。

上列綱要，應該有一注釋，可是限於篇幅，其實熱心人也理會得到的。時勢既日非，承平恐無期，民生困苦，已達極點，感慨之餘，謹寄託其希望於婦女界。

婦女運動先從農村做起

·巴玲·

在婦女節，想到了農村的婦女，因爲她們在整個婦女界，佔着絕對多數。假使農村婦女生活，得不到安定，社會上婦女的地位[illegible]點綴，仍然是一件憾事。

目前，農村婦女的生活，確乎太悽慘了。「日出而作，日入而息。」胼手胝足辛勞一生，還不能達到「菜飯飽，布衣暖」的最低希望，她們在[illegible]品，[illegible]因畝中得到的收穫，不足應付日常必需品的購置，因此，在農忙之暇，又不得不兼操副手工藝，作爲她們的副業。像糊製火柴盒，即一例。據筆者調查：農村的婦女，每天自早至暮，糊製火柴盒一千隻，所得的報酬，僅法幣十元，而且糊盒的漿糊，還得自置。說起來，仍是一件苦差使。但婦女運動的先進者，大概不很明瞭農村婦女的痛苦吧？在婦女節，筆者要特別提出：紀念婦女節，必須切實注意農村婦女的生活。因爲農村婦女的生活安定與否，影響整個婦女運動工作的成敗。

能自助者纔能得人助

·覃思·

有句話，叫做：「不做中人不做保，一世無煩惱。」這話由經驗教訓而來，說的確是實情，中年以上的人，替人做過中人，做過保人的，大抵會爲此而焦頭爛額。不是你介紹的人不滿於工作和你過不去，就是對方嫌你所介紹的工作者不夠努力，甚至有不端行爲，都由中人承受無妄之災，中人眞是三明治的夾縫子，在夾縫之中，實也很難討好，前天不是有一位皮鞋業職工會的理事長，既爲資方所痛罵，又爲勞方所唾罵，甚至厭世自殺，他雖不是做的中人，和中人是很相像的。

中國人一向認爲「多一事不如少一事」，於是有了「不做中人不做保，一世無煩惱」的哲學。

但我以爲：人是互相幫助而生存的，社會就是這樣的集體，大家獨善其身，不肯替人做中做保，你固然「一世無煩惱」了；需要人引薦需要人担保的，可要大傷腦筋了。多多少少人找不到職業，祇是爲了沒有人介紹和担保啊！現在這時候，做職員要中要保；做學徒做練習生要中要保；做工人也要中要保，否則，職業的門就關上了。

在你可能幫助一個年青的求生者的時候，你又何樂而不肯加以援手呢？祇要這青年並非自甘墮落的，我以爲是應該給予這一點溫暖的。而且今天可以做中保的，十九從前也曾受過他人的幫助，受之於社會的，報之於社會，正是人類互助和進化的道路。我們爲甚麼要怕麻煩？

但需要人幫助的，首先也應該自己幫助，自助人助，確是不移至理，一個肯吃苦，肯耐勞的年青人，社會雖然不合理，雖然黑暗，總還能夠找到一個努力的機會的；至少是比較容易找到。

有一個朋友，失業了一年多，這一次找得了職業，但是找不到担保的人，爲甚麼呢？——因爲他過去的情形不很好，浮躁，輕薄，認得他的人，都對他搖頭了，眞是「一失足成千古恨」，在名譽上有了毀損，就如一隻瓶有了碎紋，敲壞容易，要補好它可困難了。所以我覺得，在有求於人的時候，自己也該反省。如果以前做錯了的，有了自新的機會，就得加倍珍惜。無論在甚麼階層裏，培養自己的工作能力，總是不錯的，而且唯有自助者才能得到人助，才應該得到人助！

看到　聽到　想到

·歐陽涯·

◆雖然是春天，市場和遊宴之處，都不勝蕭條。

◆在××廳喝茶，我們四個客人，僕歐倒有十多個，平均三個僕歐，招待一個客人，但有滿腹凄涼之感。

◆看見懸漢奸新居的相片，大吃一驚：這麼高大而漂亮的房屋呀！

◆英國駐滬總領事奧格頓，因不給私宅廚師二月份差額金，廚師怠工，奧格頓先生挨了餓，他說：在華三十五年，從未有此種遭遇。

◆香港市場上，日軍票的價值又超過法幣了，計港幣二十七元，值軍票一萬，而法幣一萬元，祇換港幣四元六角五分，我不做買賣，但也覺得痛心。

◆做押款的出口貨商，政府都限期照三三五〇結滙。於是茶商皮毛商叫苦，說的悽愴：「當二〇二〇及三三五〇時期，悔不多囤購美鈔，擱至目前，豈不照樣可兌一二〇〇〇？」

◆當政者可曾聽到這種悲憤的呼喊？

◆聽說工務局因經費不足，修路困難，已擬定補救辦法，將在汽油上附加養路費，使乘汽車的人負担。——我愁非常贊成！

厚彼薄此之感

·絮君作·

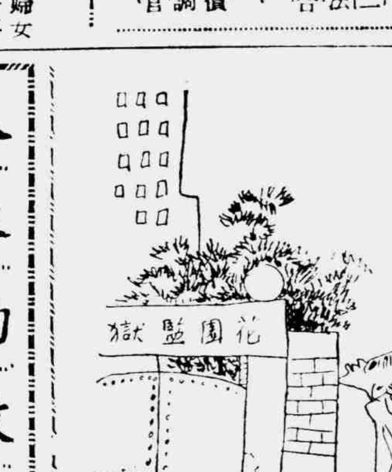

謎？

·胡策城·

十八歲以下的女子，她自己都不曉得。廿八歲以下的女子，只有她自己曉得。三十八歲以下的女子，都公開曉得了。

人生的故事

·江雨道·

◆我的朋友J，在一家公司服務達二十五年之久，從練習生升到助理員，從助理員又升任辦事員，此後就一直沒有擢升過，爲的是脾氣不好，人緣壞。以前和他平等地位的同事，現在都做了主任經理，比他後進年輕的同事，也有一位比他高的，於是他動輒跟人鬧彆扭，向上司頂嘴，同事自然不來和他爭吵，上司對他也無奈何，甚至懼他，因他資格老，看得多，有許多公事要請教他。在這種情形之下，別的人替他婉惜，而他却自鳴得意。

◆S先生處處講場面，即是一個空心架子，他有六七個孩子，家庭陳設豪華，衣服修飾極考究，不知底細的人，以爲他是什麼闊世家，知他底細的，他從來沒有固定的職業，有時有了個好差使，但二三月後又不幹了，一年中有大半年閒，出入依然闊氣。有人說他的一生，就是冒險兩個字，看準機會幹一下，這種人生，較之株守窮苦一輩子的人生，實在饒有興味。

笑典

「我們今晚要去參加假面跳舞會。」「我們也去，我們應該穿什麼衣服呢？」「最好配合你男朋友頭髮的顏色。」「那我不能去了。」「爲什麼不能去？」「我的男朋友是禿頭。」

×

「眞對不起，我忘了邀你參加我明天的野餐會，你願意來嗎？」「不，你是太遲了，我希望明天來一陣大雷雨，剛才祈禱完畢。」

×

「我的叔叔一還是在馬戲團服務，他是個醫生，他爲一些野獸診視。」「他怎樣去對付獅子呢？」「用最大的敬意。」

×

「她需要知道，誰使我和前夫離婚，我是將眞情告訴了她。」「告訴了她什麼？」「法院。」

博物館

·修身·

◆一燈泡　團結一致，才能前途光明；意見稍有分歧，牽一髮而動大局，終被淘汰。

◆一炸彈　心胸潑辣，毀滅別人，誰料他自己也同歸於盡。

◆一浴缸　親近他唯一的條件，必須卸去你虛僞的外套。

◆一鏡子　富有摹做天才，凡是目到的東西，頃刻間就學得逼眞。

◆一肥皂　祇想和流水談戀愛，結果斷送了終身。

◆一圖章　不施脂粉，不肯抛頭露面。

點金術：已有

·加另·

人們所夢寐以求的點金術，現已由原子能研究而達到目的。據上月十四日美國原子能委員會報告：原子科學家實現了鍊金術士的夢想，人造黃金已由鉑原素轉變製造成功。但「人造黃金」根本無利可圖，因製造用的原料鉑（即是白金）價格反較黃金爲昂貴，所以儘可放心，黃金的價格暫時決不會動搖。然原子科學家一定要做進一步的實驗，黃金與糞土同價的一天終必會到來，不過尚未能作預測而已。

尾聲

·眞·

但聽樓梯響，不見人下來。現代的「武松」，都要這一套本領。寃有頭，債有主，擒賊擒王，但是，捉賊非常事，自古幾見眞擒王？

談鼠篇

·邵甄龢·

提起鼠，我的無名火就會直衝上來，一件嗶嘰大褂，是不是爲着搭藏的疏忽，還是給裁縫多搭了一點漿，把整幅的面積，被齧得遍體鱗傷，後身的下擺，幾乎像五絡長鬚，要想補綴，都沒有辦法。家裏，剩餘的果瓜，碎屑的物質，固然是它們的禁臠，聽它們予取予求，不要你勞心，會搬運精光；有時，連相依爲命的口糧，如食米，蕃薯，脂肪之類，也在它們覬覦之列，黑夜，悄悄侵占，日積月累，短缺的數目着實可觀。

鼠，生殖力非常之强，出世三個月，就會傳種接代，一年四產，一產就是八隻十隻，這自然也是鼠類猖獗的原因之一了。

捕殺鼠類的藥品，傢伙，不是沒有，一怕投鼠忌器，二來也不十分靈驗，三則還加上愚夫愚婦的迷信見解，說鼠伯伯不大好惹，不需要過分認眞，於是益發助長了它們的氣燄。

貓呢，實在也太慷不肯盡責，從前，的確嫉惡如仇，勢不兩立，一度，變成爾爲爾，我爲我，各不相犯，而今，則居然沆瀣一氣，狼狽爲奸，報上不是也有過「貓哺鼠乳」的新聞嗎？這樣的勾結下去，眞是人類莫大的隱憂！

舍間男男女女，滿口說的道地甯波白，見了鼠叫「老子」，也許是「耗子」或是「老鼠」的訛音，然而看到鼠類的行爲，倒確乎有幾分像「老子」氣概，早就把我們人類當小輩看待，單是一點衣食的糟蹋，也只好算作應分的「孝敬」吧！

◆◆◆◆◆

亂飛

何家文

第十二：全武行

招待員解釋了，大家一笑，恰恰是上魚翅，就有一個袁卓林的本家，年紀比袁卓林輕，上來敬酒，說是代表主人。金岱英等他敬到隔壁屋子裏去了，笑道：「代表敬酒就偏勞了你，等會代表結婚，却只有我了。」說完話，他就聳着肩膀笑，大家也跟着笑。陳士良道：「小金，這事情還不許樂觀哩。」金岱英道：「不管他，眼前先快活了再說。」酒喝的差不多了，金岱英到外邊去巡視了一回，看見自己的人，一個個都是狼吞虎嚥，不覺喜形於色，回來對陳士良郭傑慕等道：「假使他們沒準備的話，我們便可以大獲全勝，這是沒有疑問的。」

吃完飯，談了一會如何進行，如果決裂，該怎樣動手，雖不盡善盡美，也計劃了一個周密。那些招待員，始終不曾看出他們是冒充賓客。至於那些要員，却爲了忙不過來，也沒工夫查問他們。到了四點鐘前後，呼朋引侶，來吃喜酒的人，陸續都來了，有幾個穿了禮衣，既不是內裝，又不是什麼香港衫黃短褲，給門上招待員拒絕了，陳士良知道了，連忙走出去聲明，這是什麼廠裏職工，袁老爺是廠裏的董事長，怎麼不與工同樂，讓他們進來觀禮。招待員道：「你諸位先生這樣說了，我明白了，這個沒有不允許進來觀禮的道理。要不說，我會疑心袁老爺沒這種朋友，對不起，對不起。」陳士良的目的，在乎使羣衆走進大門口，既然通過了，自然不再嚕囌。他忙不迭把羣衆中的領袖，招呼了來，分給了他們徽章，說一聲令下，你們都該把徽章佩掛起來。

佈置妥當，奚美的家屬，和陳士良郁香茵的家屬親友到來，他們雖都不會列入打手之類，也助了不少聲勢。接着樂隊聲音大作，衆人把千百條眼光，集中在大門口，看見一輛彩球紮的汽車，嘟一聲停下。隔了十幾分鐘，才見許多女客，擁扶了那位貴婦別號林肯小姐的小姐下車。她還沒穿上新人的服裝，可是已經雍容華貴，抬一眼光芒四射，走一步香風四溢。在樂聲中博得了無數掌聲，她在樂聲掌聲中，向歡迎者點點頭。接着鶯聲嚦嚦的和道：「大家不要詫異，問新郎何以不來。他，他還有一些小事，一把一些小事做完了，立刻就來。不過一耍婚時間，恐怕要延遲一點鐘，累諸位久等，實在對不起。」

航輪動態

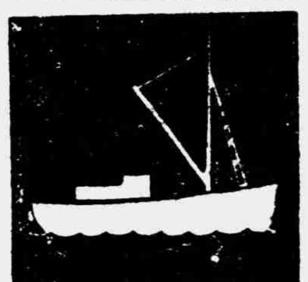

「脫里勃」裝大批麵粉進口　「安姆辣」裝少許貨物駛歐

△總統之「Paterinson」號，定於今午由甜奧蘭來滬泊黃家渡中華碼頭，裝來貨物三千二百廿七噸，內有食米八百九十九噸，煤油一千二百〇四噸，并其他雜貨，載有客四人乘該船來滬。

△又「Marine Flier」號，由紐約經舊金山秦皇島等埠來滬，定於今晨進口，泊白蓮涇大來碼頭，載客七人，裝貨八千二百九十八噸，郵包一千三百九十袋。

△渣華之「Ruys」號，定於九日駛菲律賓井及歐洲各埠，取道香港馬尼剌曼谷新加坡等處，載客約有二百人，裝出貨物有二百五十噸。

△怡和之「Tefberg」號，由溫哥華來，定於今午泊下游四一五號浮筒，裝來麵粉九千噸。

△鐵行郵船「瑪麗林克司」號，於昨日下午二時半開香港馬尼剌，偕去旅客一百四十五人。

△太古之「盛京」輪，於昨午由香港抵滬，泊該公司三號碼頭，偕來客七十六人，裝貨七百八十六件，該船留滬二日，定於九日即開香港。

△總統之「Anna」號，定於今午由浦東怡和碼頭駛倫敦路經帝等，歐洲各埠裝去有少許貨物。

交通指南

招商局民生三北客運課主答

問：茲欲去平，最近期內是否有輪開出，票價多少？有何手續？須備照片幾張？

答：招商局北洋線多係貨輪，客位極少，凡軍公教人員因公急欲赴平者須備就證明文件一向該局登記，購票前備有牛痘證件，附照片一張，票價統艙五萬六千元另加伙食費。

問：茲急欲赴青，不知最近有何客輪去青？

答：招商局登禹輪九日去青島，客位極少，其他輪船公司暫無輪去青。

輪船進口表

船名	日期	何處來	輪船公司
林森	三·七	廣州	招商局
海滬	三·七	廈門福州	招商局
海宙	三·七	連雲港	招商局
盛京	三·七	香港	太古
Ruys	三·七	香港	渣華
Pres. Mokenley	三·七	舊金山	美國總統
Mauchurism	三·七	歐洲	寶隆
Sestriere	三·七	熱內亞	博物院路170號
J.S.Hutchinson	三·八	馬尼剌	美國總統
太湖	三·八	天津	民生
培德	三·八	天津	招商局
Lindewood Vic	三·八	天津	美國
江平	三·八	漢口	招商局
海甬	三·九	天津	招商局
麥隆	三·九	香港	太古
北海	三·八	神戶	太古
Marine Flier	三·八	舊金山	美國總統
Del Ours	三·八	舊金山	美國
海宇	三·八	秦皇島	招商局
海漢	三·八	天津	招商局
Arlberg	三·八	溫可愛	怡和
Frederick Lyke	三·九	紐奧爾良	美國總統
海津	三·九	天津	招商局
Maria G	三·九	紐約	天祥
Pioner Gem	三·九	紐約	大美
Linfield Vic	三·十	舊金山	怡和
Thomas F Hunt	三·十二	哥倫布	福來
Katrina Luckenbach	三·十	舊金山	美國
Charles Wooster	三·十一		美國總統
Annam	三·十一	歐洲	寶隆
Leise Maersk	三·十三	紐約	捷成
Mount Mansfield	三·十三	舊金山	美國總統
Tjitjalengka	三·十三	南洋	渣華
Pionner Gem	三·十五	英國	大美
Tonghai	三·十五	瑞典	維昌
Pinjarra	三·十六	英倫	大英
永生	三·十八	香港	怡和
Ida Bakke	三·十九	奧克蘭	[illegible]
Temeraire	三·十九	香港	天祥
Cotton woods	三·二十	美國	美邦

輪船出口表

內河線

船名	日期	開往地點	停泊地點	輪船公司
民族	三·八	宜昌	外灘十二號	民生
江靜	三·八	寧波海門	十三號碼頭	江西中路吉慶里六號
鴻亨	三·八	漢口	大達碼頭	三北
民萬	三·八	宜昌	外灘十二號	民生
安康	三·八	漢口		北京路二七號
大慶	三·九	寧波溫州	甯紹碼頭	北京路五〇六號
華近	三·九	口岸		廣東路134號
江靜	三·十	上海寧波	金利源碼頭	招商局
鴻利	三·十	漢口	大達碼頭	三北
大達	三·十	漢口	大達碼頭	大達大通
江亞	三·十一	上海甯波	金利源碼頭	招商局
江靜	三·十一	寧波	十三號碼頭	中正東路一號
茂利	三·十一	舟山海門		金陵東路12號
穿山	三·十二	寧波溫州	十二號碼頭	天主堂街五號
利生	三·十二	浙江海門	二號碼頭	崧廈街十號三一七號

華南線

船名	日期	開往地點	停泊地點	輪船公司
大來	三·八	溫州		中正東路九號怡和
Walter Wellman	三·八	塘沽	12—13浮筒	中興
晉興	三·八	福州		
海柱	三·九	福州馬尾		中山東一路三一號
盛京	三·九	香港	太古碼頭	太古
Iran	三·十一	香港	公和祥碼頭	怡和
漢陽	三·十一	香港		太古
仲愷	三·十二	香港廣州	亂江碼頭	招商局
海滬	三·十二	福州廈門	十一十一浮筒	招商局
林森	三·十二	汕頭廣州	老白渡	招商局
永生	三·二十	香港	蒲順碼頭	怡和

南洋線

船名	日期	開往地點	停泊地點	輪船公司
北海	三·十一	香港新加坡	太古碼頭	太古
Pres Mokinley	三·十二	香港馬尼剌		美國總統
Swarthmore Vic	三·十五	香港馬尼剌		大美
Tjitjalengka	三·十五	香港 南洋		渣華
Thomas F.Hunt	三·十八	馬尼剌		福來
Leise Maersk	三·二十	香港馬尼剌		捷成
Pres.Pierce	三·二十	香港馬尼剌		美國總統

北洋線

船名	日期	開往地點	停泊地點	輪船公司
登禹	三·九	青島秦皇島	41—42浮筒	招商局
祥興	三·九	青島	黃浦碼頭	江西路一三五弄
海浙	三·十	天津	楊樹浦	招商局

國外線

船名	日期	開往地點	停泊地點	輪船公司
Ruys	三·九	歐洲		渣華
Samshire	三·十一	倫敦		保和
Manchuria	三·十二	歐洲		寶隆
Annam	三·十三	歐洲		寶隆
Hindustan	三·十四	新金山	浦東怡和碼頭	怡和
Flying Cloud	三·十四	紐約	建源碼頭	福來
Marine Flier	三·十六	歐洲		美國總統
Mount Mansfield	三·十八	歐洲		美國總統
Marine Lynx	三·二十	舊金山		美國總統
New Word Vic	三·廿三	舊金山		大美
Pioneer Gem	三·廿四	澳洲		大美
Felix Roussel	三·廿九	馬賽		法國郵船
Midnight	三·卅一	香港 神戶		大美
Lakeland Vic	四·三	舊金山		大美
Marine Leopard	三·二十	舊金山		美國總統
Swarthmore	三·二十			大興
New World Vic	三·廿二	[illegible]		大美
Anando	三·廿一			[illegible]
Kohea	三·廿五	大西洋		寶隆
Feying Anow	三·廿五	大西洋		福來
City Poona	三·廿五	英國		錦和

啓事··本報自闢航欄後，承讀者愛護，函電詢問船名船期，交接踵至，本報每日蒐集後，逕交中外各輪船公司主管人直接答覆，以期準確，依次在「交通指南」上答覆，但因來函過多，篇幅有限，無法盡數刊載，一部份竟致積壓，嗣後詢問，請於信封上註明航欄與回信地址，以便奉告。

今日遊藝節目

共舞台　今夜獻演：血濺慈雲庵　尼姑做妓女　四傻堂變　第六集七劍十三俠（戴鷫鸘表演歡喜舞）

天蟾舞台　電話90560　今天夜戲：林樹森　畢鼎　觀書　徐策跑城；童芷苓　鎖麟囊；郭元汾　黑風帕

大華　雙姝奪鸞
滬光　八千里路雲和月
大上海　泰山沙漠大捷
新光　空戰敢死隊
金門　藍橋殘夢
巴黎　倩女談
金城　秦怡　康健　無名氏
金都　無名氏
西海　周璇　長相思
國聯　血濺魔王宮
蓬萊　長相思
東海　埃洛　自由之火
皇后　八千里路雲和月
亞蒙　天字第一號

中國大戲院　桃花村　太平天國
黃金大戲院　李玉茹　麒麟童　全部四進士；李金鴻　王富英　大泗洲城
大舞台　天王禪寺　羅漢大操　懸空飛行　三集荒江女俠
大光明　黑姑娘
美琪　情場寃家
國泰　嫁後光陰
南京　滑脚英雄
麗都　空中堡壘
杜美　血海爭雄
泰山　魂斷藍橋
上海　血滴子
滬西　遙遠的愛
山西　混江龍
德華　血戰
西湖　天字第一號
滬東　聖城記
嘉興　野人
浙江　化身妖魔